*Pasiunea domnișoarei S.*

SCRISORI EDITATE ȘI COMENTATE DE JEAN-YVES BERTHAULT

*Traducere din franceză de*
*Mihaela Buruiană*

*TREI*
*2015*

/EROSCOP

MADEMOISELLE S. LETTRES D'AMOUR 1928-1930

Introdus și editat de Jean-Yves Berthault

Copyright © Jean-Yves Berthault, 2015

© Editura Trei, 2015

pentru prezenta ediție

O.P. 16, Ghișeul 1, C.P. 0490, București

Tel.: +4 021 300 60 90 ; Fax: +4 0372 25 20 20

e-mail: comenzi@edituratrei.ro

www.edituratrei.ro

ISBN ePUB: 978-606-719-744-0

ISBN PDF: 978-606-719-745-7

ISBN Print: 978-606-719-496-8

Editori: Silviu Dragomir, Vasile Dem. Zamfirescu
Director editorial: Magdalena Mărculescu
Redactor: Mihaela Ionescu
Coperta: Faber Studio
Foto copertă: © E.O. Hoppe/Corbis
Director producție: Cristian Claudiu Coban
Dtp: Gabriela Chircea
Corectură: Elena Bițu, Sînziana Doman

Această carte în format digital (e-book) este protejată prin copyright și este destinată exclusiv utilizării ei în scop privat pe dispozitivul de citire pe care a fost descărcată. Orice altă utilizare, incluzând împrumutul sau schimbul, reproducerea integrală sau parțială, multiplicarea, închirierea, punerea la dispoziția publică, inclusiv prin internet sau prin rețele de calculatoare, stocarea permanentă sau temporară pe dispozitive sau sisteme cu posibilitatea recuperării informației, altele decât cele pe care a fost descărcată, revânzarea sau comercializarea sub orice formă, precum și alte fapte similare săvârșite fără permisiunea scrisă a deținătorului copyrightului reprezintă o încălcare a legislației cu privire la protecția proprietății intelectuale și se pedepsește penal și/sau civil în conformitate cu legile în vigoare.

Lectura digitală protejează mediul

Versiune digitală realizată de elefant.ro

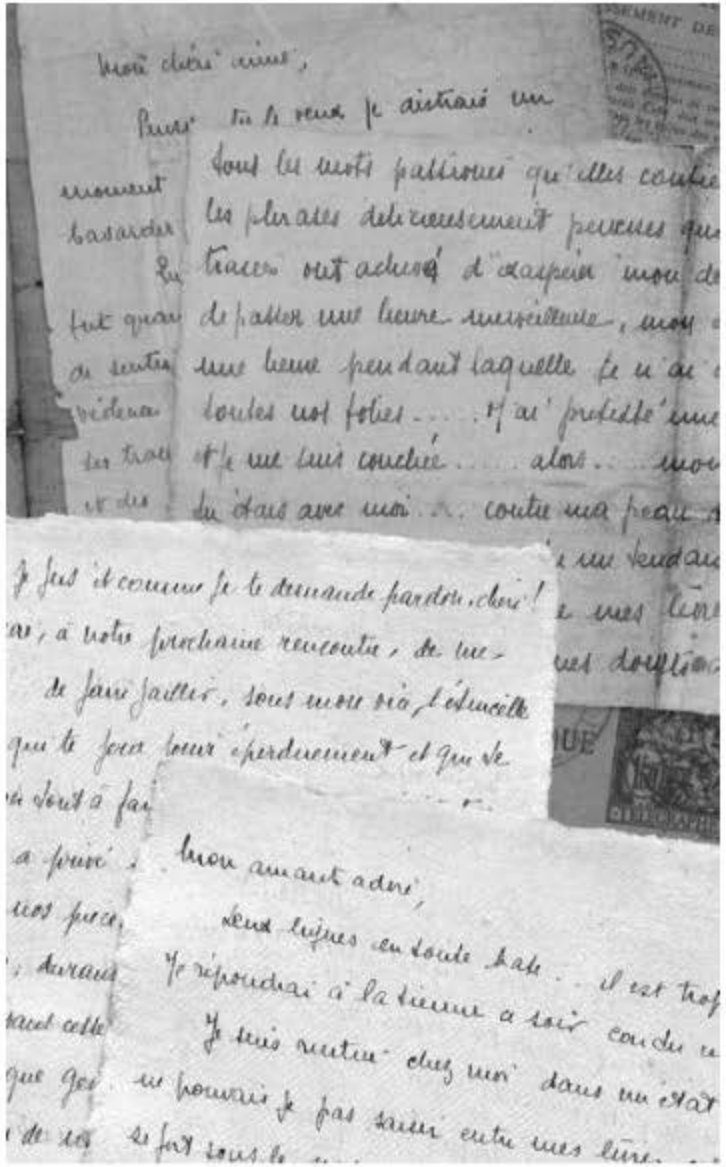

# GALERIE FREDERIC CASTAING

## AUTOGRAPHES ET DOCUMENTS HISTORIQUES

Ensemble de 185 lettres, d'une même écriture, signées d'un prénom féminin, de différents formats, circa 1929/1930. Quelques dessins au crayon. Les lettres sont regroupées dans 4 classeurs.

Lettres de plusieurs pages chacune, signées soit du prénom féminin en entier, soit d'un diminutif, soit d'une initiale. Les lettres, en général, sont autographes signées, 4 sont autographes non signées, le reste se compose d'une fin de lettre autographe, de deux poèmes autographes et d'un pneumatique autographe signé. Les formats sont différents, 117 lettres in-4°, 63 lettres in-8°, plus divers, le papier, d'époque.

Les lettres sont écrites depuis diverses résidences. Certaines lettres sont datées, 22 janvier 1929, mars 1929, 14 juin 1929, 31 décembre 1929. Le pneumatique autographe signé a été envoyé en octobre 1929 (cachet de la poste) et confirme la datation.

Correspondance érotique d'une femme à son amant, à la fin des années 20.

Frédéric Castaing

Paris, le 20 février 2015

SLAM LILA

30 rue Jacob - 75006 – Paris
Tel : 01 43 54 91 71
galerie.frederic.castaing@wanadoo.fr
www.galeriefredericcastaing.fr
R.C. Paris A320739386
TVA : FR92 320 739 386

GALERIA FREDERIC CASTAING

AUTOGRAFE ȘI DOCUMENTE ISTORICE

Ansamblu de 185 de scrisori, cu același scris, semnate cu un prenume feminin, în diferite formate, datând aproximativ din 1929/1930. Câteva desene în creion. Scrisorile sunt grupate în 4 clasoare.

Scrisori de câteva pagini fiecare, semnate fie cu prenumele feminin integral, fie cu un diminutiv, fie cu o inițială. În general, scrisorile sunt scrise de mână și semnate, patru dintre ele sunt scrise de mână și nesemnate, iar restul constă într-un final de scrisoare scrisă de mână, două poeme scrise de mână și o scrisoare pentru poșta pneumatică, scrisă de mână și semnată. Formatele sunt diferite, 117 scrisori in-cvarto, 63 de scrisori in-octavo, restul au alte formate, iar hârtia este de epocă.

Scrisorile au fost scrise în locuri diferite. Unele scrisori sunt datate: 22 ianuarie 1929, martie 1929, 14 iunie 1929, 31 decembrie 1929. Scrisoarea pentru poșta pneumatică, scrisă de mână și semnată, a fost trimisă în octombrie 1929 (conform ștampilei poștei) și confirmă datarea.

Corespondența erotică a unei femei către amantul său, la sfârșitul anilor '20.

Frédéric Castaing

Paris, 20 februarie 2015

30 rue Jacob – 75006 – Paris
Tel.: 01 43 54 91 71
galerie.frederic.castaing@wanadoo.fr
www.galeriefredericcastaing.fr
R.C. Paris A320739386
TVA: FR92 320 739 386

## *Prolog*

În timp ce ajutam o prietenă să golească un apartament a cărui pivniță fusese dată uitării, am observat în spatele unei grămezi de lemne, după ce am deplasat niște rame vechi și sparte și niște scaune cu picioare lipsă, o ladă în care fuseseră îndesate recipiente goale de conserve între două teancuri de ziare vechi. Mi-am spus atunci că nimeni nu se străduiește atât să protejeze niște borcane uzate și fără capac. Dacă fuseseră puse acolo ca să ascundă vreo comoară fabuloasă?

Am avut acea rară impresie că în fața mea se deschidea o aventură extraordinară, că urma să se întâmple ceva important, știți, ca atunci când recunoști o șansă, când crezi că ești martor la un miracol, în fine, când ți se face pielea de găină. Putea să fie harta unei comori, un ciorap de lână plin cu sute de monede de argint, titluri emise de societăți de mult dispărute, jurnalul intim al unei domnișoare defuncte, o partitură necunoscută de Mozart. De aceea, m-am grăbit să dau la o parte straturile de hârtie și de borcane care protejau fundul cutiei, pentru a ajunge la o frumoasă și grea pungă din piele, cu inițiale gravate în argint. Înăuntru, doar scrisori, toate cu același scris, foarte amestecate. Încep să citesc una, apoi și pe a doua și, în cele din urmă, descopăr o întreagă corespondență, scrisori de dragoste în mod clar, într-un limbaj mai mult decât îndrăzneț, de o cutezanță erotică incredibilă. Această corespondență fusese intenționat adunată în acea geantă, cu scopul evident de a fi ascunsă. Într-una din scrisori am găsit o dată: 1929. Toate erau semnate de o femeie, Simone.

Devorat de curiozitate, i-am cerut scrisorile prietenei mele. Iată, așadar, aceste scrisori trimise de Simone amantului său Charles. Fiind foarte rar datate, mi-a trebuit aproape un an pentru a le reconstitui cronologia. Noroc cu postul de ambasador într-o țară destul de liniștită, care mi-a permis să-mi dedic weekendurile și

nenumărate seri acestui exercițiu. Dat fiind numărul mare de misive, n-am reținut decât câteva pe care să le propun cititorilor (un pic mai mult de o treime) și, din discreție, numele protagoniștilor și ale locurilor menționate au fost schimbate.

Acest roman epistolar poate fi citit în mai multe feluri. Putem să vedem în el relația lascivă dintre o femeie și amantul ei, exprimată în termenii cei mai grafici, și să citim aceste texte cu acea curiozitate avidă cu care am devora un roman pornografic anacronic. Într-adevăr, Simone folosește un vocabular a cărui îndrăzneală devine din ce în ce mai frenetică odată cu trecerea lunilor, care surprinde venind din scriitura unei femei tinere cultivate, pe care totul pare să o plaseze în rândul celor „de familie bună". Cum se explică o asemenea deviere de comportament și un asemenea limbaj atât de „modern"? Și ce femeie putea să scrie astfel în acea perioadă?

Unul dintre prietenii mei cei mai buni, căruia i-am arătat aceste scrisori înainte de a le publica, mi-a spus: „Hai, recunoaște, tu ai scris scrisorile astea! Nu puteau fi scrise de o femeie în 1928!". A trebuit să-i arăt misivele originale, pe hârtiile cu litere șterse, ca să mă creadă, în sfârșit.

De unde a scos Simone acest vocabular obscen, strecurat fără pudoare printre atâtea turnuri elegante ale frazei? Presupunerea mea este că intruziunea unui astfel de vocabular în limbajul său de obicei temperat a fost o încălcare necesară a normelor, pentru ca Simone să poată depăși obstacolele ce o separau de împlinirea ei sexuală. Fără îndoială, aceasta a împrumutat de la Charles expresiile care-i scăpau în timpul îmbrățișărilor lor, bărbatul permițându-și atunci cu o amantă cuvinte pe care n-ar fi putut să i le adreseze soției, iar Simone, în căutarea eliberării, și-a însușit astfel vocabularul Masculului. Ne putem imagina că o astfel de asumare a libertății, atât de neobișnuită pentru acele vremuri, trebuie să fi avut efecte afrodiziace asupra lui Charles. Eliberat, cuvântul deschide noi posibilități pentru fiecare din cei doi amanți. De-acum au depășit interdicția supremă: invectivele.

Neîndoielnic, îndrăzneala cuvintelor se va fi impus în același timp cu cea a gesturilor, o încălcare a normelor fiind în același timp și rezultat, și hrană pentru altele, iar noi cu siguranță n-am fi putut găsi modele pentru acestea în biblioteca, pe care mi-o imaginez atât de „clasică", a lui Simone. Această îndrăzneală ar trebui căutată mai degrabă în psihicul său și în inconștientul colectiv al unei epoci. În zadar am parcurge literatura cea mai îndrăzneață a acelei perioade: nimic de pe rafturile sale nu ar fi putut fi o sursă pentru astfel de inspirații. Genet, care își începea cariera de hoț, nu încă și pe cea de scriitor, nu publicase nimic în anii în care au fost scrise aceste scrisori (1928-1930). Pierre Louÿs nu ajungea la astfel de limite, Gide publicase *Corydon* în 1924 și *Dacă sămânța nu moare* în 1926, dar el nu făcea decât să atingă precaut obsesiile lui homosexuale, iar *Cântecele lui Bilitis* încă nu ajunsese cartea de căpătâi a bunei burghezii. În orice caz, niciuna dintre aceste cărți nu recurgea la un limbaj care în acea epocă ar fi fost în mod sigur calificat drept obscen.

Dar Simone se scălda în această lume nouă în construcție, era contemporană cu primele filme pornografice mute, cu „Revista neagră" a lui Joséphine Baker, cu atâtea experimente artistice care veneau să revoluționeze moravurile și cu o societate care, de voie-de nevoie, asista la apariția acestei noi ordini amorale pariziene. O expresie a acesteia sunt și cei doi amanți ai noștri, la vreo douăzeci de ani de la separarea Bisericii de Stat.

Unul dintre numeroasele merite ale acestui document incredibil este că ne

aruncă în viața femeilor în sfârșit eliberate și a unei „băiețoaice" care-și asumă condiția, la zece ani de la cataclismul marelui război, dezvăluindu-ne fără pudoare apelul la libertate din acei ani nebuni. Scrisorile ilustrează cum nu se poate mai bine faptul că reputația pariziencelor la începutul secolului și în perioada interbelică era reală. De asemenea, aflăm din aceste scrisori despre perenitatea impulsurilor, despre permanența sentimentelor și despre faptul că, în mod evident, lumea noastră contemporană, care se mândrește că a inventat totul, repetă ca un sughiț (așa cum știm și noi, bulversați), ca într-o redundanță perpetuă, instinctele și aspirațiile umanității, în reînceperea ei eternă.

Dar ceea ce mă captivează cel mai mult pe mine însumi în această corespondență, ceea ce rețin eu din ea și propun cititorilor este, mai întâi de toate, o poveste de dragoste magnifică și tragică, amestecată cu o nevroză obsesivă, care m-a bulversat. Simt că Simone, care a suferit mult, merita ca, dincolo de nebuniile ei, sentimentele și sacrificiul ei, să iasă azi din nou la lumină și ca dimensiunea tragică a acestei vieți obscure și dureroase să fie recunoscută post-mortem.

Mai trebuie să recunosc și că nu mi-a displăcut să public această operă chiar în momentul în care tocmai mi-am încheiat cariera de ambasador. Ca Simone, și eu sunt nonconformist.

Jean-Yves Berthault

## *Scrisoarea 1*

## SÂMBĂTĂ, ORA 11:30

Scuză-mă, dragule, dacă de data asta îți scriu prea puțin... Numai timpul îmi lipsește, căci tu știi că aș avea multe lucruri să-ți spun dacă aș putea!

Astăzi nu vei primi de la mine decât un gând tandru, un sărut pe buzele tale iubite și pe frumoșii tăi ochi căprui, totuși voi fi alături de tine în spirit. Dar tu, iubitule, tu te vei gândi la mine? Sper că da și mai sper că voi primi câteva cuvinte de la tine în corespondența de luni.

Dragule, aș vrea să te văd într-o seară săptămâna viitoare, dacă e posibil, pentru că mi-e așa de dor de îmbrățișările tale, încât să aștept până sâmbătă ar fi prea mult.

Vreau să simt încă minutele pasionale ale ultimei noastre întâlniri... Amintirea acestor îmbrățișări mă tulbură în mod straniu și vreau să regăsesc în brațele tale senzațiile atât de minunate pe care tu știi să mi le oferi. Iubitule, vreau să mă iubești cu toată ardoarea dorinței tale, vreau să mă faci să juisez pierdută în îmbrățișările tale perverse. Dragul meu iubit, spune-mi că și tu vrei să simți din nou mângâierile acestea, spune-mi din nou că în brațele mele ești fericit, foarte fericit și că mă iubești...

Fii cuminte, amantul meu adorat, în aceste două zile. Păstrează-mi dezmierdările tale depravate, păstrează-le numai pentru mine, vreau să te iubesc astfel pururi, pururi.

La revedere, micul meu zeu, pe care-l ador. Pe luni seara, sper!

Dă-mi tot corpul tău atât de minunat, vreau să-l strâng în brațe tare, tare, ca să mă pătrund de parfumul său exaltant. Îmi lipesc buzele de ale tale într-un sărut adânc în care-mi pun toată inima, plină de tine, doar de tine.

Îți trimit toată afecțiunea mea, iubitule. Te iubesc.

*Simone*

## *Scrisoarea 2*

*Dragul meu iubit,*

Ce bine a fost aseară... Toate minutele acelea petrecute aproape de tine mă scoseseră din minți, iar scrisoarea ta mi-a pus capac simțurilor. Toate acele cuvinte pasionale m-au tulburat teribil și, în patul meu mare, în întunericul camerei mele, nu am fost prea cuminte. Înainte să mă strecor în așternuturile proaspete, mi-am parfumat corpul, de parcă ar fi trebuit să mi te alături și tu.

Cu capul pe pernă, evoc imaginea dragă a micului meu zeu. Mâna îmi mângâie încet tot corpul, care freamătă ușor-ușor. Coboară de pe sâni pe coapse, rătăcește o clipă în blana caldă, apoi alunecă mai jos. O dublă mângâiere și o voluptate infinită pun stăpânire pe ființa mea. Tremur de plăcere acum, căci te evoc cu toate puterile mele. Juisarea este atât de intensă, încât mă abțin să nu țip. Charles, Charles dragule, da, îți voi oferi mâine spectacolul înnebunitor pe care îl dorești. Când voi juisa pătimaș, mă vei lua toată ca să nu-mi lași timp să-mi revin, pentru ca un al doilea orgasm, și mai puternic decât primul, să mă poarte spre plăcere.

Mâine, iubitule drag, vom putea să înfăptuim toate nebuniile.

Sunt obligată din nou să mă opresc. Nu am timp să-ți spun tot ce vreau.

Pe curând, iubitul meu. Te iubesc.

*Simone*

## *Scrisoarea 3*

MARȚI, 31 IULIE

*Dragul meu drag,*

Am primit ultima și lunga ta scrisoare. Ești un scump să-mi scrii astfel, sunt atât de fericită când văd micul plic alb în cutie! Și eu aș fi fost tristă dacă n-ai fi răspuns de îndată... Te iubesc! Dragul meu iubit, mi-e cu neputință să plec de aici mai devreme de duminică-seară. Crede-mă, iubitule, că și eu, la fel ca tine, îmi doresc cu ardoare următoarea noastră întâlnire. Toată ființa mea se apleacă spre tine și cheamă amantul desăvârșit care ești, care vei fi întotdeauna. Nu, iubitul meu drag, nu mă voi sătura de tine, fii sigur de asta. Am fost prea fericită în brațele tale și știu dinainte ce plăcere voi simți când mă vei cuprinde din nou... Trăiesc deja în gând scena următoarei noastre întâlniri. Mă vei face să sufăr cu cruzime, corpul meu, care-ți aparține, se va smuci sub lovituri, mă vei auzi cerând îndurare... Și mă vei dori violent pentru că-mi voi lipi carnea de a ta, te voi înlănțui tot între coapsele mele tremurânde, gura mea va căuta buzele tale pentru a le zdrobi cu sărutări sălbatice. Tu mă vei lua, iubitule, așa cum îți place, iar îmbrățișarea noastră pasională ne va purta pe amândoi spre juisarea infinită pe care numai astfel de mângâieri o pot da. Te voi scălda în toate dezmierdările pe care mi le vei cere. Cele mai perverse, zici? Ce-mi pasă, Charles, iubitule, mai presus de orice vreau să fii fericit în brațele mele. Așadar, sunt la ordinele tale, dragul meu stăpân! Dacă ai ști cum tânjesc să mă ghemuiesc în brațele tale! Atât de mult îți doresc corpul, care mi-a oferit extaze așa de mari...

Iubitul meu drag, vei vedea cum ne vom iubi după această despărțire așa de

lungă, unul lângă celălalt, și totuși fără a ne putea uni... Ah! De-ai putea să te eliberezi într-o seară! Ce ore frumoase am trăi, unul în brațele celuilalt, în liniștea și penumbra odăii mari, strâns îmbrățișați, după extazul nebun care ne va lăsa pe amândoi fără puteri; când dorința noastră reciprocă și violentă ne va fi dus spre plăcerea supremă, ce bine ne va fi, iubirea mea, odihnindu-ne în patul acesta mare... Dar de ce să evoc astfel de imagini, această fericire nu este posibilă ... Vom aștepta sâmbăta viitoare pentru a gusta aceste îmbrățișări nebune. Un lucru mă chinuie, iubitule. Mă întreb unde ne vom putea vedea după ce se întoarce familia mea! Căci nu cred că vom putea să ne despărțim așa de repede, iubitul meu; dacă tu nu poți să te desprinzi de mine, eu nu pot să renunț la mângâierile tale... Va trebui să ne gândim la această problemă. Vom vorbi despre asta la Paris, vrei? Iubitule, te las acum. Scrie-mi o scrisoare lungă pe care să o citesc înainte de a pleca de aici. Nu am făcut nicio fotografie cu mine, dragule!

La revedere, comoara mea dragă, te sărut ca o nebună peste tot, peste tot. Pe luni, iubitul meu.

Te iubesc la disperare, amantul meu adorabil.

*Simone a ta*

## *Scrisoarea 4*

VINERI, ORA 11:00

*Dragul meu prieten,*

Este ultima scrisoare pe care o vei primi de la mine. Peste două zile iau trenul spre Paris, spre tine, iubitul meu, pe care mă grăbesc să-l strâng la piept după o absență așa de îndelungată. Nici n-ai idee cât mi-ai lipsit în cele douăzeci și trei de zile petrecute departe de tine! În multe zile, am fost tristă, în ciuda naturii atât de frumoase, al cărei întreg farmec nu reușea să mă atingă. Dacă n-aș fi avut dragele tale scrisori care să-mi spună că mă iubești, care să mă facă să retrăiesc toate momentele noastre frumoase, aș fi fost și mai tristă!

Vrei să-ți vorbesc despre dragostea noastră? Nu există fraze, oricât de elocvente ar fi ele, care să poată exprima toată pasiunea, toată ardoarea, toată nebunia pe care le conțin aceste două cuvinte: „dragostea noastră". Trăim împreună clipe atât de frumoase, gustăm din astfel de extaze, că am fi nebuni să vrem să le numărăm! Ce aș putea să-ți spun mai mult, dragul meu iubit, decât că am impresia că visez când mă gândesc la toate cele care compun „dragostea noastră". M-ai făcut să cunosc senzații de neuitat, ai știut să trezești în mine, cu toată perversitatea ta, nu știu ce instinct secret care mă face acum să doresc juisări noi, tot mai perverse și mai puternice. Ești un maestru în arta atât de delicată a iubirii și sunt atât de fericită, atât de fericită că am știut și eu să te păstrez.

Nu mi-am imaginat nimic în această absență, nimic, mi-am amintit. Și știu că, atunci când trupurile noastre se vor reuni, când carnea ta se va apropia de a mea, mă va străbate un astfel de frison de dorință, încât îmi va dicta el toate nebuniile posibile! Da, te iubesc cu o dragoste absolută, te iubesc cu inima, dar mai ales cu simțurile mele, cu carnea mea și te vreau pe tot, mă auzi, dragul meu iubit? Nu vreau să scape de mângâierile mele, de sărutările mele nici măcar o bucățică secretă din carnea ta! Mă apucă brusc nebunia când te am, acolo, gol tot și atât de frumos în brațele mele. Ah! Iubitul meu drag, relaxează-te, lasă-te giugiulit peste tot, peste tot. Vreau să sărut aprig pielea asta albă și fină, coapsele astea tari, pântecul ăsta și pieptul adorabil pe care obrazul meu înfierbântat va căuta să se răcorească. Dacă vrei să cunoști senzații înnebunitoare, vorbește, comandă, iar eu mă supun. Fericită, fericită să te aud gemând de dorință, de plăcere.

Cu inima bătându-mi cu o emoție delicioasă, eu aștept prima ta îmbrățișare. Spui că mă vei face să sufăr. Și ce dacă, dar spune-mi că vei fi fericit în brațele mele, că îți voi auzi strigătul de victorie, strigătul de mascul, când mă vei avea în brațele tale, zdrobită, învinsă, la capătul puterilor!

Amantul meu adorat, îți aparțin cu toată forța cărnii mele îmbătate de atingerile tale brutale... Știi că îți accept dinainte dorințele, dacă astfel vom deveni și mai uniți. Și eu am gustat cea mai intensă voluptate în brațele tale. Am juisat din toate puterile mele, sub loviturile tale, sub brutalitățile tale. Mai ales, am juisat când m-ai posedat cu atâta pricepere. Vreau să retrăiesc această plăcere pe care n-o cunoscusem niciodată înainte în îmbrățișarea obișnuită, care mă lasă rece și insensibilă. Niciodată nu vreau să simt asta cu tine, înțelegi tu, pentru că știu că vom fi dezamăgiți unul de altul și apoi vom coborî la nivelul amanților ordinari, când, de fapt, noi plutim în sfere interzise, suntem „proscriși", vicioși, pasionali, tot ce reprezintă „dragostea noastră".

Dragul meu iubit drag, din nefericire, nu pot să mă eliberez de îndatorire ca

să gust în brațele tale minute savuroase! Mi-e peste putință, ca și ție. Trebuie să merg la birou la ora 8, cum cobor din tren! Trebuie să așteptăm sâmbăta cu multă răbdare, iubitul meu! Dar dacă ești drăguț, treci pe la birou să mă vezi cinci minute sau telefonează-mi[1] ca măcar să-ți aud vocea!

Te las, mă reped să trimit scrisoarea asta. La revedere, iubitul meu drag. Te strâng nebunește în brațe!

*Simone a ta*

---

[1] Impresia de modernitate pe care ar putea-o da cititorului folosirea telefonului de către Simone acum aproape o sută de ani ar fi eronată. Parisul era în perioada aceea unul dintre cele mai moderne orașe din lume. Metroul parizian exista din 1900, iar telefonul își făcuse deja apariția înainte de această dată. Charles Bonseul, telegrafist-șef al orașului Douai, prezintă pentru prima dată principiul telefonului într-un articol publicat în revista *l'Illustration* în 1854, intitulat „Transmiterea electrică a cuvântului". Sigur că în 1928 încă era rezervat unei mici elite ce aparținea în principal înaltei burghezii și aristocrației, dar primele abonamente datează în capitală din 1881. Prin urmare, în perioada acestei corespondențe, mii de parizieni dispuneau de acest mijloc de comunicare; chiar pe vremea în care avea loc această poveste, acesta a cunoscut o evoluție importantă odată cu apariția la Paris, în 28 septembrie, a primei centrale telefonice automate. Începând de atunci, abonații aveau un cadran cu găuri rotunde cu ajutorul căruia puteau să compună caractere alfanumerice: trei litere urmate de cifre.

De altfel, Proust evocă telefonul în opera sa, în special în *Calea spre Guermantes*, unde scrie despre o convorbire cu bunica sa. În corespondența lui, când se referea la conversațiile telefonice, folosea adesea fermecătorul neologism „mesaj telefonic". În orice caz, iată ceva care ne dă informații despre mediul în care trăia eroina noastră, într-un text sărac în informații despre contextul social: fără îndoială, aparținea unui mediu privilegiat, așa cum o confirmă calitatea limbajului și a stilului său. Mi-o imaginez primind primul său cadran revoluționar la trei luni de la începutul idilei sale cu Charles și folosindu-l pentru prima dată cu el.

## *Scrisoarea 7*

SÂMBĂTĂ, ORA 9:30

*Dragul meu iubit,*

Mai bine că te-am făcut să zâmbești. Mai bine că m-am înșelat, căci ce calm și ce liniște după o astfel de zi!

Așadar, ai fost absolut fericit în brațele mele și îmbrățișarea mea nu a fost dezamăgitoare. Sunt încântată, iubitul meu, căci știi că, mai presus de orice, vreau să te mulțumesc pe tine.

Dacă am putut să-ți ofer o juisare nebună, să fii sigur că a mea m-a lăsat epuizată, fără forțe. Bătaia cruntă la fund pe care mi-ai dat-o mă pregătește pentru proba următoare. Trec prin etape de fiecare dată mai crude și va veni o zi, pe care o doresc foarte curând, când vei putea, în fine, să găsești senzația perversă pe care o cauți.

Da, draga mea comoară, m-ai supt bine. Ce beție adâncă mă cuprinde când îmi săruți pasional cu limba și buzele butonul atât de excitat! Această mângâiere minunată pe care o prelungești, o aștept mai presus de orice, căci este completarea supremă a tuturor îmbrățișărilor pasionale pe care mi le dăruiești. Însă totdeauna sunt fericită în brațele tale. Chiar și când, frânte, corpurile noastre se odihnesc, îmi place să te simt aproape de mine. Îmi face plăcere să-mi pun capul pe umărul tău, iar tu mă înlănțui așa de ușor, strângându-mă lângă carnea ta, încât aș vrea să petrec ore în șir astfel, privindu-te dormind.

Dragul meu Charles, nu-ți scriu mai mult în dimineața asta, fiindcă multe lucruri mă împiedică, din păcate, dar vreau să știi cât țin la tine și cât iubesc toate

mângâierile tale, chiar și pe cele mai crude.

Vreau ca la următoarea noastră întâlnire să-ți dovedesc că știu să sufăr ca să fii fericit, de vreme ce asta-ți dorești.

Când îmi cercetai carnea cu limba ta avidă și-mi striveai fesele cu degetele tale nerăbdătoare, ai fost așa cum te revedeam în izolarea mea, acolo. Pe tine te regăseam, dragul meu amant iubit. Ți-am dat destule mângâieri dulci? Au fost așa cum îți doreai în secret sau ai fost dezamăgit? Și totuși, mi s-a părut că am simțit în carnea ta intimă o tresărire de plăcere când limba mea intra încet-încet în fesele pe care mi le ofereai. Mădularul tău se lungea fremătând pe măsură ce mângâierea mea devenea din ce în ce mai presantă.

Iar dacă-ți place mângâierea mea perversă, ți-o voi oferi mereu, cu aceeași ardoare. Cu siguranță, a fost minunat să-ți simt în fund mădularul impresionant, în timp ce asupra mea se abăteau loviturile de bici. Dar data viitoare, pentru că niciodată nu trebuie să mă posezi în îmbrățișarea normală, ordinară, vom încerca pe acolo, ne vom imagina poziții neprevăzute, vrei?

Oh, nu am ajuns la capătul nebuniilor noastre. Pe curând, dragul meu drag. Când vom putea să ne iubim din nou, dragul meu drag?

Te strâng tandru în brațe și-ți sărut nebunește buzele și ochii.

*Simone a ta*

## *Scrisoarea 8*

*Dragul meu iubit,*

O să mă înnebunești, înțelegi? O să înnebunesc de dorință și de voluptate. Abia azi-dimineață am primit scrisoarea[2] ta. Am găsit-o când am ajuns la birou. A sosit tocmai la 7:30 aseară, deși eu o așteptam cu o nerăbdare cruntă!

Aseară m-am gândit intens la tine, în căldura acestui pat mare care a fost martorul primelor noastre îmbrățișări. Am căutat locul unde-ți așezai corpul. Te-am evocat, așa de frumos în nuditatea ta de mascul, am închis ochii pentru a retrăi mai bine toate mângâierile noastre și te-am dorit cu disperare, dragul meu iubit. Tot trupul în flăcări mi se zvârcolea, excitat, și am lungit acest extaz până când dorința a devenit prea puternică. Atunci încet, încet, savurând în fiecare secundă plăcerea infinită care urca în mine, mi-am imaginat că sunt în brațele tale și că limba ta era cea care mă mângâia cu dragoste. Am juisat pătimaș, dar, vai, realitatea mi-a amintit că eram singură, că tu, atât de aproape de mine, la numai câțiva metri, aveai alături de tine o altă femeie pe care poate chiar atunci o mângâiai! Atunci am plâns de dorință, ți-am șoptit numele, care a trezit în mine frisoane de voluptate ce m-au ținut mult timp trează în patul meu solitar!

Dragul meu iubit, înțelegi tu cât de tare mă tulbură carnea ta? Înțelegi tu cât de mult îți aparțin? Sunt obiectul tău, numai al tău, jucăria ta vie, de care să dispui cum îți dictează plăcerea sau viciul, iar totul în mine nu mai e decât ecoul pasiunilor tale. Nu știu dacă eu ți-am trezit toată perversiunea, dar acum, pentru mine nu mai contează nimic în afară de carnea ta, de mângâierile tale, de săruturile tale. Sunt toată a ta, mă-nțelegi, nu mai trăiesc decât pentru a cunoaște între brațele tale extaze înnebunitoare care mă leagă de tine cu o forță peste putință de a fi distrusă. Legătura celei mai nebune pasiuni, a senzualității perverse, și nici nu mai știu acum dacă aș putea suporta ca un alt bărbat să se apropie de mine, atât de minunate sunt amintirile îmbrățișărilor tale. Dragul meu iubit, nu-mi provoca încă nenorocirea îngrozitoare de a te despărți de mine. Spune-mi că dragostea noastră nu se poate încheia încă și că, atunci când vei fi departe de mine, în țara aceea care te smulge din brațele mele, te vei păstra pentru amanta ta dragă, ale cărei brațe se vor deschide larg la întoarcerea ta. Dragule, voi suferi îngrozitor în absența ta. Dorința pe care o simt pentru tine va fi tot mai violentă cu fiecare seară ce va trece și voi fi nevoită să aștept trei săptămâni foarte lungi până să mă posezi din nou. Te iubesc, dragul meu, știi asta? Mă tem că acum nu te mai iubesc doar cu simțurile. Și inima mea se lasă pradă farmecului de vrăjitor al întregii tale ființe. Simt asta pentru că sunt geloasă pe orele care mi se fură! Iubitule drag, vino repede sâmbătă, ca să uităm tot ce este în afara noastră. Da, vom mai urca o treaptă a viciului, dar viciul ăsta e atât de bun! Toată această voluptate care mă duce irezistibil către juisare mă scoate din minți. Dragule, ne vom imagina și alte mângâieri, vom căuta să atingem împreună maximum de plăcere. Vrei? Corpurile noastre se vor însoți strâns ca nicio bucățică din carnea noastră să nu rateze plăcerea. Dă-mi mădularul tău tare ca să-l sărut nebunește. E pregătit acum să intre în fundul meu fremătător, care așteaptă această îmbrățișare.

Ia-mă, ia-mă toată! Termină în mine! Fii fericit în brațele mele! Te iubesc!

*Simone*

[2] Mijlocul specific parizian de transmitere a corespondenței era poșta pneumatică. Pusă la dispoziția publicului încă din 1879, aceasta a dispărut abia în 1984, fiind înlocuită de fax, iar apoi de e-mailuri. 120 de oficii poștale erau echipate cu infrastructuri care permiteau trimiterea scrisorilor printr-un sistem de tuburi cu aer comprimat, cu o viteză de până la un kilometru pe minut. Utilizatorul își procura de la un oficiu poștal o fițuică pretimbrată, pe dosul căreia putea să scrie cam douăzeci de rânduri. Apoi o plia și lipea marginile pentru a scrie pe recto adresa destinatarului. Aceste tuburi cu aer comprimat conectau tot Parisul, astfel că la câteva minute după trimitere, un funcționar al poștei se grăbea să livreze scrisoarea la adresa indicată. Era o distribuire „în timp real" a epocii respective.

*Dragul meu drag,*

Am fost foarte fericită azi-dimineață, când am primit micul tău mesaj, și, mai ales, fericită că ți-am oferit plăcere la ultima noastră întâlnire. Vezi tu, dragul meu, totdeauna mi-e așa teamă să nu te obosească mângâierile mele, să nu te saturi de ele. Dorința unui bărbat, chiar și a celui mai iubitor, este un lucru atât de fragil, încât există mereu teama că se poate stinge ca o flacără la o suflare bruscă de vânt.

Cu toate acestea, dragul meu iubit, încerc să te păstrez al meu cât mai mult posibil, căci așa tare m-am obișnuit cu tine acum, încât nici nu concep o despărțire. Simt că, dacă mă părăsești, în jurul meu s-ar face un mare vid și aș fi înfiorător de tristă.

Ai știut să mă legi de tine cu tot farmecul desfrânat al mângâierilor tale. Nu mi-ai arătat tu vineri ce fericire poți să-mi provoci? Am fost fericită în brațele tale, dragul meu iubit, foarte fericită. Am suferit, sigur, dar cel puțin aveam certitudinea că plăcerea ta depășea suferința mea și, vezi tu, asta m-ar fi făcut să suport și alte încercări. Și apoi, nu m-ai recompensat tu pentru supunere? Cu ce bucurie ți-am simțit mădularul fremătător intrând în mine! Cât de bine ai știut să faci să dureze așteptarea acestei clipe minunate și cum mângâierile tale pasionale înnebuneau întreaga mea ființă, care se întindea cu disperare către tine! Îți doream carnea, iar tu mi-ai oferit tot trupul tău. Am știut eu să-l fac să vibreze așa cum voiai? Pentru mine a fost o bucurie profundă să-ți sărut înnebunită toată carnea, chiar și cea mai intimă.

Dragul meu iubit, ce legătură ne unește acum pe amândoi! Patimile noastre reciproce ne apropie mai mult decât ar face-o o iubire normală, care, sunt convinsă, ne-ar lăsa amândurora o impresie de neîmplinire, de juisare incompletă. Nu crezi, dragule, că suntem mai fericiți așa? Senzațiile arzătoare pe care le trăim împreună ne poartă spre ireal, plutim deasupra amanților obișnuiți care nu trebuie niciodată să atingă acest grad de plăcere pe care numai mângâieri ca ale noastre îl pot da.

Iubitul meu, acum nimic nu ne mai poate opri. Să trecem peste pragurile nebuniei mână în mână, să gustăm din toate îmbrățișările interzise, nicio plăcere să nu ne fie necunoscută pentru că ne iubim astfel. Aș vrea să-mi spui tot ce gândești, aș vrea să știu dacă dorești altceva decât această mângâiere. Vrei să mă iubești altfel? Ai fi mai fericit dacă ai gusta împreună cu mine îmbrățișarea normală?

Răspunde-mi, dragul meu iubit. Te iubesc.

Îți trimit sărutări exaltate peste tot unde vrei.

*Simone*

## *Scrisoarea 18*

LUNI, ORA 4:00

*Iubitul meu drag,*

Dacă ai ști ce fericită sunt că te-am regăsit! Aș fi vrut să te iau în brațe, să te strâng disperată la pieptul plin de tine, să-ți mângâi pasional toată carnea care mă stârnește și mă atrage. Ce amețeală delicioasă m-a cuprins când buzele tale le-au atins pe ale mele! Aș fi vrut ca acest sărut să nu se mai sfârșească niciodată... Eram așa dornică să te revăd, iubitul meu, după o despărțire așa de îndelungată și, iată, că acum vom fi despărțiți din nou. Dar înainte de asta, vom trăi ore de nebunie, căci acum îmi aparții cu totul... Când te-am revăzut, am simțit cât îmi ești de drag și știu cât de pasional îți voi mângâia trupul iubit, atât de apropiat de al meu în această dimineață, încât îi simțeam toate contururile.

Nu ți-ai dat seama, dragostea mea, că eram scoasă din minți de dorință și, totuși, dacă te-aș fi ținut strâns lângă mine, ce nebunii aș fi făcut! Ți-aș fi sărutat în neștire pieptul, pântecul, coapsele. Ți-aș fi descoperit mădularul atât de dulce și călduț. L-aș fi cuprins între buzele mele avide. L-aș fi supt încet-încet ca să-l simt fremătând și mărindu-se în gura mea. Apoi aș fi coborât mai mult și, în spate, în brazda întunecată a feselor tale drăguțe, aș fi descoperit locul sensibil, iar limba și buzele mele i-ar fi dăruit toate mângâierile care-ți plac. Ți-aș fi gustat carnea intimă cu voluptate și cât de rău mi-ar fi părut că nu pot să intru în tine așa cum intri tu în mine! Vreau să-mi lipesc pielea de a ta, să mă rostogolesc peste carnea ta fremătândă, să nu las niciun colțișor nemângâiat. Aș vrea să inventez nu știu ce atingeri care să te facă să strigi de un extaz necunoscut, ca să culeg de pe buzele

tale înfierbântate cuvinte de un delir erotic, ca să te văd leșinând de fericire în brațele mele... Ah, dragule, cât te iubesc! Te-ai putea îndoi de asta? Mi-ai semănat patima-n în sânge și acum vreau îmbrățișări feroce, fără seamăn. Te iubesc, te iubesc ca un animal în călduri. Vreau să te simt pătrunzându-mă și descărcându-te în carnea mea. Vreau să juisez ca o bestie sub mângâierile sau sub loviturile tale. Ce-mi pasă!? Ce vreau este să te iubesc, să te iubesc, să-ți ofer plăcere cu trupul meu înfierbântat care vrea să fie posedat de tine. Amantul meu adorat, micul meu zeu, de ce nu ești aici ca să-mi calmezi această dorință furioasă, care crește și crește și mă face să mă gândesc ca o nebună la tine! Abia aștept ziua de sâmbătă, vreau să sufăr, vreau să te iubesc. Vreau să-ți devorez cu sărutări mădularul și fundul pe care le ador. Limba mea neobosită va trece de la unul la altul. Te voi suge, te voi masturba, te voi iubi... Ah, Charles, înnebunesc de dorință, nu mai pot! Mă doare toată ființa întinsă disperată spre tine. Pe deseară, iubitul meu. Te ador. Te iubesc. Te doresc.

*Simone*

## *Scrisoarea 21*

*Iubitul meu drag,*

Am citit și recitit mica ta scrisoare. Ce bine mi-a făcut! Mi-era așa teamă că te-am dezamăgit... Acum știu că, deși n-a fost perfect, această mângâiere desfrânată ți-a dat totuși o plăcere infinită. Da, iubitul meu, data viitoare va trebui să simți și mai multă plăcere, să ai iluzia că ești posedat într-adevăr de un mădular viril care îți va găuri carnea. Acesta va scotoci nebunește în toate direcțiile, așa cum faci și tu când mă iei toată într-o îmbrățișare asemenea.

Dragul meu iubit, am fost divin de fericită în brațele tale. M-ai lăsat fără vlagă, iubitul meu, dar câtă beție era în mine! Mângâierile tale nu mi s-au părut niciodată mai pline de farmec ca în ziua aceea. Oare din cauza bătăii la fund pe care mi-ai dat-o sau a dulceții cărnii tale? Nu știu... Nu pot să-mi dau seama ce se petrece în mine, dar sunt fericită în brațele tale și n-aș vrea ca această fericire să se sfârșească.

Și eu mă voi gândi la tine peste câteva zile, dragostea mea. Departe de tine, în ciuda a tot restul, întreaga mea ființă îți va aparține și voi vedea în gând toate orele noastre de amor. Îmi voi extrage din amintiri răbdarea cuvenită pentru a te aștepta cuminte, dar nu cred că voi reuși, căci aceste amintiri sunt prea dulci și prea vii. Atunci, seara, în patul meu mare, înainte de a adormi, îl voi chema încet pe micul meu zeu. Voi închide ochii ca să nu mai văd în mine decât chipul său.

Doar câteva zile au mai rămas până să te văd, și atât de puțin. Nu mă uita, micul meu zeu, gândește-te la toată tandrețea pe care o lași în urma ta, gândește-te că te aștept, că te doresc cu toată puterea simțurilor mele care nu se calmează decât în brațele tale, în îmbrățișarea ta. Promite-mi că vei fi cuminte în aceste lungi săptămâni și că îmi vei scrie *în fiecare zi*, așa cum voi face și eu. Și apoi, dacă vrei să-mi faci o mare plăcere, dar o mare plăcere, atunci îmi vei trimite o fotografie cu tine pe care ți-o vei face acolo, ca să-l văd pe micul meu iubit în frumoasa lui uniformă. Vrei să-mi faci bucuria asta, spune? Este singura pe care ți-o cer până la întoarcerea ta. Căci după aceea știu că le voi avea pe toate, pentru că îmi vei dărui mângâierile tale. Ele sunt bucuria vieții mele, știi asta. La revedere, dragul meu drag. Mă ghemuiesc toată lângă tine ca să simt dulceața cărnii tale pe pielea mea. Îți sărut nebunește trupul, pe care îl iubesc, și-ți sărut îndelung buzele iubite și ochii tăi frumoși, a căror privire îmi dă o delicioasă amețeală.

Pe mâine, iubitul meu, uită că am fost rea ieri, dar mi-a fost așa de teamă că te-am pierdut. Te iubesc. Draga ta amantă.

*Simone*

## *Scrisoarea 22*

MIERCURI, MIEZUL NOPȚII

Charles, și în seara asta am amânat explicațiile dintre noi: eram prea nervoasă și apoi, pe stradă, în mijlocul mulțimii, n-am putut.

Ce se întâmplă brusc cu tine?

Trebuie să-mi răspunzi sincer, dragul meu, fără să dai înapoi.

Te-ai schimbat îngrozitor în ultimele zile, Charles. Pe când erai la Bandol, erai mai iubitor și mai tandru ca niciodată în scrisori. Ca și mine, n-ai lăsat să treacă nicio zi fără să-mi scrii, iar întoarcerea ta a fost marcată de niște ore de neuitat. Apoi, încetul cu încetul, te-ai îndepărtat de mine. Nici măcar nu-mi mai răspunzi la scrisori. Abia dacă te văd câteva minute seara și atunci, aproape de mine, pari să suferi de un plictis de neînvins. Ești intenționat distant, indiferent la tot și parcă abia aștepți să-mi dai acel sărut de adio care, în sfârșit, te eliberează.

În timp ce eu n-am decât o dorință: să te văd, tu te gândești deja la clipa care ne va separa.

Vorbiserăm despre posibilitatea de a ne vedea într-o seară săptămâna aceasta, iar eu încă aștept cea mai mică întrebare din partea ta. Ți-am propus sâmbătă. Mi-ai răspuns că pleci la țară.

Toate acestea, Charles, mă îndurerează nespus.

Aseară am crezut că ești preocupat de cine știe ce. Am făcut o plimbare prin pădure ca să mă calmez. Dar în seara aceasta, în fața aceleiași atitudini indiferente, nu pot să nu-mi dau seama de schimbarea completă care s-a petrecut în tine.

De aceea e mai bine să avem o explicație clară, care să pună totul la punct. De ce să forțăm sentimentele? Dacă am încetat să mai prezint pentru tine atracția

necunoscutului, nu trebuie să continuăm să ne mai vedem, Charles. Trebuie să ne spunem adio, cu blândețe, cât timp încă mai putem face asta. Nu trebuie să așteptăm. Nu trebuie să riscăm să compromitem patru luni de acord total cu vorbe grele. Trebuie să ne despărțim la fel cum ne-am cunoscut, cu un surâs.

Vezi, în scrisoarea aceasta nu e deloc rea-voință din partea mea, nici vreo dorință de ceartă.

Și acum, tot inima și sentimentele profunde pentru tine îmi dictează acest comportament. Poate că, necunoscându-mă suficient de profund, eziți să provoci chiar tu ruptura. Să nu-ți fie teamă de nimic, Charles. Orice s-ar întâmpla, vei rămâne totdeauna pentru mine una dintre cele mai frumoase amintiri din viața mea și-mi voi aminti mereu toate orele noastre de nebunie.

Dar trebuia în seara aceasta să-ți spun toată suferința mea. Căci sufăr, bănuiești asta. Scrisorile tale din Bandol sunt încă prea recente pentru ca vorbele minunate din ele să mi se șteargă din minte.

Și apoi îți scriu din patul meu, al nostru, la lumina atât de dulce a micuței mele lămpi. Așa că, ce vrei, retrăiesc în gând toate mângâierile noastre și regret.

Dar nu-i nimic, va trece. Nu fii trist. Dacă s-a terminat, atunci spune-mi. Voi fi foarte nefericită, voi avea multe, multe regrete. Căci eu te iubesc, știi bine că te iubesc. Dar nu ți-aș purta pică. La urma urmei, este atât de normal.

La revedere, micul meu Charles, micul meu zeu drag, atât de frumos. Vrei să mă lași să-ți sărut o ultimă dată carnea adorată, așa cum aș fi vrut să fac sâmbătă și mereu, mereu?

Aștept câteva cuvinte din partea ta, dar dacă te deranjează, nu-mi scrie. Voi înțelege.

Buzele mele pe buzele tale într-un sărut adânc.

Amanta ta, care te iubește.

*Simone*

## *Scrisoarea 23*

DUMINICĂ SEARA

*Iubitul meu,*

E ultima noapte pe care o voi mai trăi în această cameră. Mâine-seară trebuie să o părăsesc și gândul acesta mă întristează profund. Am impresia că las aici o mică parte din fericirea mea și o mare parte din mine însămi. Vezi tu, în seara asta, mai mult decât oricând, o mulțime de amintiri plutesc în jurul meu, imagini tulburătoare îmi trec prin fața ochilor. Ești și tu aici, dragul meu iubit, aproape de mine. Te dezbraci în mica toaletă. Aud și cele mai mici gesturi pe care le faci. Imediat vei apărea, magnific de frumos în goliciunea ta. În astă seară, camera este identică cu cea dintr-o anumită zi. Pe comodă, mica veioză își răspândește umbra dulce până pe patul acesta mare, iar de jur împrejurul meu, peste tot, în vaze, florile care mi-au fost oferite ieri la petrecere mă trimit cu gândul la trandafirii roșii din acea frumoasă dimineață de iulie.

Dragul meu iubit, cum aș vrea să nu fiu singură în patul acesta mare! Dacă aș putea să te am aici, alături de mine, ce nebunii am face din nou!

Ieri am plecat din brațele tale cu carnea sfărâmată. Cu ce furie îmi zdrobeai corpul, iubitule, plânsetele mele nu te-au înduplecat, iar la rândul lor, degetele ți se crispau pe fesele mele într-o ultimă zvâcnire de dorință. Astăzi, dragul meu iubit, sunt un biet corp inert. Port urmele îngrozitoare ale pasiunii tale. Fesele acestea pe care le iubești, atâta le-ai biciuit, că nu mai sunt drăguțe, să știi. Păstrează urma jucăriei crude care se abătea fără milă asupra pielii lor. Astăzi, nu mai sunt decât o vânătaie imensă și, de ieri, sunt extenuată de toate aceste nebunii.

Dar cum te iubesc, micul meu zeu! Cât sunt de fericită căci am înțeles ieri că, în brațele mele, ai gustat o adevărată beție. Ochii tăi ațintiți asupra mea erau plini de lumină, plini de bucurie victorioasă, iar săruturile tale erau atât de tandre și adânci, încât îmi uitam durerea în brațele tale.

Spune-mi, iubitul meu, că ieri am fost o sclavă docilă și resemnată, spune-mi că pasiunea ta crudă s-a potolit și că simțurile tale în delir s-au calmat în victorie. A fost bine, spune-mi?!

Am vrut să-ți dovedesc cât de mult îți aparțin. Dragule, trebuie să îndur această probă ca să știi că acum nimic nu ne mai poate despărți. Dacă te îndoiai de dragostea mea, dacă ți-era teamă că voi ceda, iată cât te iubesc, dragul meu. Nu ți-am spus că sunt sclava ta, ți-am demonstrat că știu să sufăr ca tu să fii fericit. Vino lângă mine și în astă-seară, dragul meu iubit! Vino! Patul ăsta e prea mare pentru noi. Nu ne mai trebuie loc, căci trupurile noastre se caută ca să se înlănțuie strâns. Dă-mi buzele tale, iubitule, gura mea este avidă de săruturile tale. Simțurile mele năprasnice nu se liniștesc decât în brațele tale. Lipită de pielea ta, îți simt carnea prea dulce. Mi-e irezistibilă. Vreau să-mi lipesc buzele de trupul tău, vreau să-ți sărut pasional coapsele, să-ți sărut fesele și mădularul. Lasă-mă să mă bucur astfel de tine. Deja dorința mea explodează când mă atingi. Vreau să te strâng în brațe, să-ți simt carnea lipindu-se de a mea, și când voi fi îmbătată de tine, când buzele mele vor fi sătule, atunci mă vei lua într-o îmbrățișare strânsă, îți vei prelungi dorința cât vei vrea, îmi vei răvăși carnea cu mădularul tău întărit. Vom fi amândoi beți de voluptate.

Charles, dragul meu iubit, mi-e teamă. Uneori mi-e teamă că te iubesc prea mult. Trăiesc veșnic cu angoasa că te voi pierde. Când nu ești lângă mine, sufăr.

Îți doresc cu ardoare tot timpul trupul, îmbrățișările. Îmi apari mereu tentant și atrăgător și te vreau cu toată forța ființei mele. Te ador, iubitul meu. Nu simt bucurie decât în brațele tale, și chiar și în suferință, chiar rănită de violențele tale, un țipăt de dragoste se ridică spre tine, micul meu zeu. Dă-mi trupul tău întreg. Dă-mi mădularul tău, ca ieri, între buze, vreau să-l simt palpitând, vreau să te văd închizând ochii în fața juisării care urcă în tine, iar când nu-ți vei mai putea reține seva, gura mea avidă o va primi. Nicio picătură nu scapă, înghit tot. Te iubesc. Dă-mi buzele adorate!

Charles, îmi pierd mințile. Simt cum mi se răstoarnă creierul. Te iubesc prea mult acum. Sunt a ta, fără scăpare. Vreau să sufăr iar sub violența ta pentru că știu care e dorința ta, pentru că știu că astfel concepi tu dragostea. Te iubesc cu patimile și cu pasiunile tale, oricât de desfrânate ar fi ele. Te vreau, te doresc cu încrâncenare. Îți doresc fesele și mădularul. Sunt frântă. Pe mâine, marea mea dragoste. Spune-mi că nu ne vom părăsi niciodată. Spune-mi că mă iubești cu toată forța patimii tale. Cât de fericită aș fi dacă mi-ai putea scrie!!!

Te iubesc, dragul meu Charles.

*Simone*

## *Scrisoarea 27*

*Dragul meu iubit,*

Tocmai ți-am găsit scrisoarea. Ce surpriză plăcută și ce bucurie mi-ai făcut! Te regăsesc, în sfârșit, așa cum ai fost mereu în aceste patru luni: un prieten fermecător încă din primele zile, un amant delicios apoi. Sunt fericită, dragul meu prieten, că am știut să-ți ofer ore de euforie și nu cer decât un lucru, ca acestea să continue cât mai mult, căci iubirea noastră este într-adevăr minunată, nu-i așa, iubitule?

Dar da, va veni o zi în care te voi lăsa să trăiești experiența la care visezi. Mă vei lega de mâini și de picioare la capetele patului și mă vei biciui cu furie. Sub arsura biciului, nu-mi voi putea stăpâni plânsul, dar rugămințile mele nu te vor îndupleca, căci vei vrea până la sfârșit să-mi rănești trupul. Însă, în fața unui asemenea spectacol, vei simți dorința trezindu-ți-se în sânge. Cu o sclipire înspăimântătoare în privire, pregătit pentru toate nebuniile, îmi vei săruta pătimaș fesele zdrobite, pe care chingile nemiloase îmi vor fi lăsat urme însângerate. Ce clipe minunate pentru tine! Îți vei fi satisfăcut pasiunea, îți vei fi astâmpărat dorința care te obsedează și mă vei poseda furios într-o îmbrățișare înflăcărată.

Dragul meu iubit, sigur că m-am gândit la tine aseară, așa cum mă gândesc în fiecare zi. Dar această mângâiere solitară nu-mi astâmpără simțurile pe cât de mult aș vrea. Îmi lipsește îmbrățișarea ta, dragul meu amant, și pentru mine nimic nu poate s-o egaleze, căci tu știi prea bine să mă posezi și simpla atingere a cărnii tale tinere pe fesele mele stârnește în mine o beție delicioasă.

Aș vrea să te posed și eu așa, aș vrea să simt în carnea mea palpitațiile cărnii tale. Vai! Eu nu pot să-ți ofer această mângâiere supremă și va trebui mereu să

recurg la improvizații. Dar vreau să găsesc un accesoriu aproape real ca să te văd juisând încântător în brațele mele.

Iubitule drag, aș mai vrea să-ți simt limba și buzele între coapsele mele. Aș vrea să-mi sugi butonul așa cum ai făcut sâmbătă, căci am păstrat o amintire arzătoare a acestei dezmierdări. A fost atât de bine să juisez astfel, dragul meu drag, și am fost fericită și să înghit ce ai tu mai bun. Ce viziune savuroasă a fost să văd capul roz al mădularului tău ivindu-se din ce în ce mai mult la contactul cu buzele mele. Dacă aș fi îndrăznit, m-aș fi masturbat în același timp ca să juisăm împreună, absorbiți în același vertij de voluptate. Dar eram deja epuizată. Mă frânseseși, iubirea mea. Ah! Revino de îndată din această călătorie ca să ne iubim din nou pătimaș! Încă mi-e sete de sărutările și de dezmierdările tale și numai îmbrățișările tale mă pot satisface complet. Restul nu face decât să-mi sporească dorința, care mă transformă din ce în ce mai mult în prizoniera ta.

La revedere, dragul meu iubit. Pe curând. Am nevoie să-ți sărut nebunește gura și ochii. Te iubesc, dragul meu Charles. Să nu-mi aduci niciodată suferința despărțirii. Spune-mi încă o dată cât îți sunt de dragă. Spune-mi toate nebuniile la care visezi. Știi deja că îți aparțin toată și că te voi urma mereu în fanteziile tale, oricât de perverse ar fi ele.

Dragul meu iubit, te las acum. Mă ghemuiesc toată în brațele tale și te privesc dormind, micul meu zeu.

Toată a ta,

Amanta ta care te iubește mult.

*Simone*

## *Scrisoarea 29*

MARȚI

*Dragul meu iubit,*

Îți mulțumesc pentru lunga ta pălăvrăgeală, pe care o așteptam cu toată ființa mea. Aveam nevoie să-ți citesc gândurile cele mai nebunești ca să mă conving că ești fericit în brațele mele. De ce spui că sunt exigentă? Tu nu ești la fel, iubitule? Dacă scrisorile mele îți fac plăcere, trebuie să înțelegi că și pentru mine bucuria este mare.

Da, dragul meu iubit, îți cer iertare că nu mi-am ținut cuvântul. Îți promisesem să aduc un accesoriu prețios, dar, vezi tu, în ultimul minut, ezit de fiecare dată. Mi-e teamă că o să mă găsești atât de vicioasă, de perversă. Nu știu ce nebunie mă împinge totuși să-mi doresc astfel de senzații cu tine. Mă faci fericită, dragul meu iubit, foarte fericită. Trăiesc clipe încântătoare în brațele tale, iar trupul meu, acum că a prins gustul alinturilor tale, n-ar mai putea să accepte cumințenia. Nici nu-ți poți închipui cât de tare îmi doresc îmbrățișările noastre. Să te simt gol alături de mine, dezmierdându-mi trupul, trezind în mine dorința imperioasă de a fi posedată, vezi tu, toate acestea mă înnebunesc. Ce beție să văd puțin câte puțin cum ți se ridică mădularul fremătând, să îl cuprind între buzele mele lacome, să pândesc în ochii tăi sclipirea de plăcere pe care ți-o provoacă mângâierea mea. Iar apoi să-ți ofer cealaltă mângâiere, cea pe care o aștepți lipit de mine, căci o aștepți, dragule, știu asta acum. Ți-am simțit toată carnea încordându-se sub limba mea și, pe măsură ce degetul meu intra mai adânc, o încordare de plăcere mi-a dat de înțeles că juisarea era foarte aproape. Am vrut să-ți dau iluzia că nu mai sunt femeie și

m-am lipit între fesele tale tremurânde, cuprinzându-te cu brațul rămas liber, în timp ce scotoceam în carnea ta secretă cu un deget nerăbdător. Asta vrei, asta cauți? Uiți ce sex am? Ești chiar atât de vicios, dragul meu iubit, încât să juisezi crezând că sunt bărbat? Ai dreptate, iubitule, o astfel de posedare dă o senzație uimitoare și nu m-aș supăra dacă asta ai gândi în secret. Dacă pot să-ți ofer aceeași plăcere, cu atât mai bine, iar pe mine mă excită să-mi imaginez că te posed eu. Juisez extraordinar când sunt așezată pe tine. Ce vrei să găsesc ca să-ți dau o iluzie mai mare a realității? Există un mijloc oarecare ce ar putea să înlocuiască mijloacele mele personale ca să-ți provoc orgasmul? Spune-mi-ll Ghidează-mă! Te voi urma orbește. Nu, nu mai este timp să ne oprim. Cu fiecare zi, alunecăm și mai mult în viciu. Desfrânarea noastră ne duce spre idei nebunești. Dar care dintre noi s-ar plânge? Am semnat tacit un pact încă din ziua în care am acceptat și unul, și altul să ne iubim. Nimic nu poate să-l rupă acum, în afară de satietate. Nu suntem încă acolo și vom mai trăi clipe frumoase.

Da, pentru a ne iubi cum vrem, ne-ar trebui un cuib discret unde nimic nu ar veni să ne deranjeze îmbrățișările. Ar trebui să ne izolăm de lume ca să nu mai existe altceva decât „noi". Iarna aceasta vom căuta un colțișor, vrei? Căci, vai, acum vei pleca pentru așa multă vreme! Trei săptămâni lungi fără să te văd, fără să te iubesc. O, iubitule, ce mult mi se va păreal

Dar la întoarcerea ta, dacă mă mai dorești (vezi, nu zic „dacă mă iubești"), mă vei regăsi nerăbdătoare să gust din nou dezmierdări fierbinți în brațele tale. Dacă îți place să-mi rănești fesele, ți le voi oferi atunci fără rezerve și fără teamă, căci acum am suferit sub bici, nu-mi mai e așa frică de el și știu bine că îți voi face plăcere dacă mă voi abandona ție docilă.

Iubitul meu, sunt mica ta sclavă dragă. Tratează-mă astfel, dar păstrează-mi mereu, mereu, îmbrățișările tale.

Știi tu că mă atașez foarte mult de tine, spune-mi?! Știi tu că te iubesc îngrozitor de tare acum?

Dragul meu, micul meu zeu, ce ochi frumoși ai! Dă-mi și buzele tale. Ce voluptate infimă să fiu astfel în brațele tale, să freamăt sub atingerile tale, chiar și cele mai brutale; să te simt în mine, în fundul meu tremurând, pe care mădularul tău îl explorează cu ardoare, este o plăcere nemaipomenită care le depășește pe toate celelalte pe care le-am cunoscut, pe care mi le-am imaginat.

Du-te, îți voi oferi această plăcere. Te voi penetra, la rândul meu, iar tu te vei descărca voluptuos.

Te iubesc.

Pe curând, iubitul meu.

*Simone a ta*

## *Scrisoarea 37*

ORA 5:30

Dragul meu iubit,

Îți trimit lunga scrisoare promisă.

Mai întâi, trebuie să-ți mulțumesc pentru cele patru pagini pasionale pe care mi le-ai trimis vineri. Nici nu pot să-ți spun ce bucuroasă am fost când am deschis plicul și am descoperit acele rânduri strânse, pătimașe. Sigur că voiam o scrisoare, dar nu speram să fie așa de lungă, căci, de la Bandol, mă dezobișnuisem să te mai citesc astfel.

Mă despărțisem de tine cu toată ființa-mi sfâșiată. Am fost așa de aproape unul de altul vineri! Simțeam cum tot corpul tău adorabil fremăta lipit de al meu, cum mădularul tău se întărea sub degetele mele. Cu câtă pasiune te-aș fi posedat, adoratul meu! Niciodată nu-mi mai simțisem toată carnea vibrând așa profund ca în acea clipă. Am avut gândul absurd că urma să ne despărțim pentru totdeauna. O secundă, această idee mi-a traversat mintea și te-am îmbrățișat pasional, strângându-ți buzele prizoniere sub buzele mele arzătoare.

Și, vreme de două zile și două nopți, creierul meu înnebunit și trupul meu în călduri și-au dorit cu ardoare să se întoarcă la tine, cel care mă aștepta răbdător.

Iar acum mă desprind din brațele tale, iubitul meu adorat. Și mă desprind din brațele tale fără gânduri și fără forță, dar toată carnea mea își amintește și tresare încă de parcă ar fi tot sub focul sărutărilor tale. Ah! Ce oră minunată tocmai am petrecut cu tine! Abia închid ușa, că tu îmi și întinzi brațele, iar eu mă cuibăresc în ele, tremurând de dorință și de dragoste. Gura ta se lipește de a mea într-un sărut

nesfârșit care ne îmbată. Mâna îți alunecă tandru spre coapsele mele, iar eu îți caut mădularul, care deja își ridică un pic capul mândru. Tu descoperi, în sfârșit, găurica atât de iubită și degetul tău dornic îmi penetrează fundul, în timp ce eu îți frec mădularul, iar cu cealaltă mână îți caut coaiele ca să ți le mângâi. Cu buzele încă lipite, îmbrățișați strâns, simțim cum dorința crește din ce în ce mai tare.

Hai repede... minutele sunt prețioase, dragostea mea, și mi-e atât de foame de tine, de toată carnea ta care mi-a bântuit nopțile solitare.

Vezi, deja sunt goală, întinsă pe pătură, și te aștept. Grăbește-te, iubitule, să vii lângă mine!

Dar trupul tău adorat este cu adevărat prea ispititor cu pielea lui splendidă, dulce și albă, iar mădularul ăsta excitat trezește în mine o dorință nebună. Îl iau tot în gură. Un geamăt de bucurie îmi scapă printre buze. În sfârșit, am această pulă splendidă și o sug cu lăcomie. Încet-încet, sub buzele mele, se mărește și se arcuiește. Sunt fericită, iubitul meu, dar și tu, la rândul tău, vrei să guști din carnea mea tremurândă.

Îți lipești gura de pizda mea. Buzele tale îmi încercuiesc butonul, care tresare minunat sub această dezmierdare înnebunitoare. Toată carnea ta este acolo, peste carnea mea. Capul tău brunet dispare între coapsele mele, pântecul tău e lipit de al meu. Coapsele tale îmi încadrează pizda. Am încă mădularul în gură, dar coaiele tale brune, delicioase și moi sunt aproape de buzele mele. Voi încerca o mângâiere și mai rară, pe care n-am îndrăznit-o niciodată. Încet, gura mea cuprinde în trecere această carne călduță. Acolo, între buzele mele, palpită și vibrează unul dintre coaiele tale. Gura mea lacomă îl devorează cu săruturi, îl încercuiește toată și buzele mele se închid în jurul lui. Înăuntru, palpită ca o pasăre și e atât de bine. Această nouă dezmierdare te face să tremuri tot, să vibrezi. Trupul tău mă apasă mai greu, suntem unul singur, suntem strâns legați. Minute îndelungate, fără să slăbim măcar o clipă strânsoarea, ne sugem reciproc cărnurile în delir, iar juisarea arzătoare și dureroasă ne lasă fără suflu.

Cu câtă dragoste îmi lingi carnea, dragul meu Charles. În timp ce limba ta își face treaba diavolească, îmi bagi două degete în fund și tot ce simt e juisare. Tu gemi de voluptate în această orgie, gura mea îți strânge coaiele mai tare, mâna mi se crispează pe mădular și îți cer îndurare. După cât timp? Nimeni n-ar putea să spună.

Sunt epuizată, la capătul puterilor, dar tu tot nu ești satisfăcut și îți bagi membrul formidabil în pizda mea. Iată, iubitule, privește. Așa fac când sunt singură și când dorința față de tine mă copleșește. Membrul intră și iese, se duce și vine în carnea asta care vibrează. Mă fut sub privirea ta. Îmi bagi un deget în fund, apoi încă unul, iar eu îmi frec butonul în timp ce îmi bag limba în fundul tău, adânc. Sug cu frenezie fundul ăsta adorabil.

Se poate visa la o orgie mai mare, la un dezmăț și un viciu mai perfecte? Noi trăim la unison toate plăcerile și gemem de sadică voluptate. Ne pierdem mințile sub aceste dezmierdări minunate și încă nu s-a terminat, nu, nu s-a terminat.

Unghiile mele îți sfâșie carnea, dar sunt sfârșită. Mi-ai golit creierul și pizda cu îmbrățișările tale diabolice, atât de bine dirijate. Acum vreau să văd corpul amantului meu tresărind irezistibil în ultima încercare. Vreau să-l văd juisând până la ultima picătură, așa cum m-a făcut el să juisez eu.

Degetele tale crispate îți strâng mădularul. Mă masturbez, draga mea, mă masturbez, îmi zici tu cu vocea epuizată. Întoarce-te către mine. Nu vreau să pierd

nimic din această dezmierdare sadică. Ochii tăi splendizi ard cu un foc puternic. O clipă, contempli trupul amantei tale, aflat încă sub tine. Cauți, se pare, locul unde vei descărca toată seva mădularului. Sunt pregătită, iubitule, să primesc botezul sacru care mă va lega pentru totdeauna de trupul amantului meu. Freacă-l, freacă acest mădular minunat care se întărește sub strânsoarea degetelor tale, încă și încă. Vreau să-mi umplu ochii de această viziune unică: făcând gestul cel mai pervers dintre toate, mai pășim peste o treaptă din viciul nostru. Seva pe care buzele sau fundul meu au făcut-o adesea să țâșnească, acum mi-o vei da tu.

În vârful membrului tău a apărut o primă picătură. Strângi degetele mai tare. Atunci îți strecor un deget lacom între fese și îți pătrund carnea adânc. Un geamăt, un țipăt, o fremătare a întregii tale ființe și juisezi frenetic, pasional, pe pieptul și pe pântecul meu. Seva a țâșnit așa cum voiam, abundentă și caldă, iar mâna mea o întinde fericită pe tot corpul. Îți impregnez mădularul cu această zeamă adorată. Cum m-ai umezit, dragostea mea, și cât te iubesc! Sunt fericită, foarte fericită. Îți aparțin pentru totdeauna, vrei asta?

Speranța nu mi-a fost în van. Nebunia noastră s-a împlinit așa cum am cerut-o. Am știut să te fac să juisezi îndeajuns ca să mă acoperi cu seva ta și toată carnea mea păstrează pentru totdeauna senzația minunată pe care o cerea.

Dar tu, iubitule, ești fericit? Nu te-am dezamăgit? Am știut să te aduc la juisarea extremă, așa cum voiai?

Crezi că este posibil să existe mângâieri mai rare ca ale noastre? Ar fi cu putință oare pasiuni mai sadice? Se pot atinge plăceri mai suave, spune, crezi asta?

Păstrez pe carne urma săruturilor tale. Sunt epuizată de îmbrățișările tale prea pricepute. Spune-mi, cine te-a învățat să posezi așa, admirabilul meu amant?

Mi se pare că mai simt încă în gură coaiele tale tremurânde. Le-am descoperit astăzi. Sunt delicioase între buzele mele, așa de mici, de dulci, de calde! Spune-mi dacă această dezmierdare ți-a provocat noi plăceri?

Cum să-ți descriu fericirea mea atunci când simt între coapse capul tău brun? Buzele tale îmi pompează seva până la ultima picătură, căci știi atât de bine să mă sugi, încât, în ciuda durerii juisărilor succesive, nu am voință să-ți smulg buzele de pe butonul meu excitat. Dacă mângâierile mele te-ar putea face fericit, ți le-aș oferi cu dragoste, căci pentru mine nimic nu e mai plăcut decât să-ți simt carnea sub buze.

În seara aceasta, voi visa la tine. Voi retrăi în gând și în vis nebunia noastră. Aș vrea să retrăiesc senzația arzătoare pe care mi-a dat-o seva ta pe piele. Este de neuitat, iar acest gest pervers îmi va rămâne de-a pururi în memorie.

De acum înainte, când mă voi gândi la tine, te voi vedea mereu frecându-ți mădularul superb cu o ardoare care nu este egalată decât de cea cu care am contemplat eu acest tablou sugestiv.

Dacă poți, mi-ar plăcea ca mâine-seară să am de citit o scrisoare lungă. Abia aștept să știu ce ai simțit tu, iubitul meu adorat, și vreau să-mi mai spui dacă te-am făcut să juisezi bine.

Sunt foarte obosită, știi? Trebuie să închei aici scrisoarea, este aproape ora unu.

Pe mâine-seară, iubitul meu drag.

Te sărut nebunește, așa cum te iubesc, peste tot, peste tot. Iar dacă vrei să mă faci fericită, atunci lipește-ți limba abilă de butonul meu excitat și fă-mă să juisez frenetic, până-mi pierd suflul. Eu îți iau în gură coaiele adorabile și le sug cu

dragoste, fără să uit de sora lor drăguță, pula ta, pe care o ador.

Scrie repede, te iubesc, sunt toată a ta.

*Mica ta perversă Simone*

## *Scrisoarea 40*

LUNI, MIEZUL NOPȚII

*Dragul meu iubit,*

Am fost rea, foarte rea azi cu tine. Îți cer iertare, dar am fost necăjită dimineață, căci mă așteptam să găsesc o lungă scrisoare de la tine când am ajuns la birou. Nu numai că n-am primit nimic, dar, în plus, la prânz mi-ai părut rece, distant și m-am simțit rău, foarte rău. Dragul meu iubit, oare ultima noastră întâlnire te-a dezamăgit? N-am știut eu să-ți ofer toate senzațiile pe care le dorea ființa ta? Ai plecat din brațele mele nemulțumit, fără să-ți fi potolit toate dorințele secrete? Și totuși am vrut să-ți dau toate plăcerile posibile. Am încercat să-ți ofer, cu modestele mele mijloace, o juisare nouă pentru tine. Cred că aceasta nu ți-a produs senzația profundă pe care o căutai. Însă eu tocmai am retrăit scena și a trebuit să mă ridic, pradă febrei simțurilor mele, pe care nicio îmbrățișare nu vine să mi le liniștească. Gândește-te, dragul meu iubit, la minutele acelea și cum au fost ele...

Nici nu te-ai dezbrăcat bine, că biciul mi-a și șfichiuit fesele. Loviturile îmi flagelau carnea tremurândă, pe care buzele tale o sărutau apoi. Cu buzele nerăbdătoare, îmi scotoceai găurica brună, care aștepta mai multe, și deja o dorință nebună se deștepta în mine. Mădularul tău țeapăn se întindea, vibrând de plăcere și el. Cerea atingerea buzelor mele, ca să-și umfle și mai mult capul roz și mândru. Palpita delicios în gura mea, dar amândoi voiam altceva, toată ființa ta aștepta experiența atât de evocată... Fundul tău deschis spre mine mă înnebunea. Era chiar clipa în care aveam să înfăptuim acest vis nebun de a-ți da iluzia că ești posedat de un membru viril. Un deget pregătește drumul pe care trebuie să-l urmeze imediat obiectul ajutător (vai, destul de mediocru) pe care îl țin în mână. Toată carnea ta intimă tresare de plăcere la apropierea acestei clipe. Îți depărtez fesele și, în acel moment, nu mai știu ce se întâmplă. Mi-e o teamă cumplită să nu fi fost teribil de dezamăgit. Totuși, cu o mână îți frecam mădularul, iar tu ai dat singur semnalul de oprire. Erai gata să mă posezi și pula ta mi-a pătruns fundul. Vertijul juisării ne-a cuprins pe amândoi. Iar mai târziu, buzele tale m-au făcut fericită când s-au lipit de butonul meu. Mă sugeai savuros, iar eu gustam în acea clipă senzații înnebunitoare. Cu mădularul în gura mea, ai ajuns la orgasm, iubitul meu.

Ce se întâmplă, dragul meu Charles? Este oare o iluzie sau chiar nu m-am înșelat? Vorbește-mi sincer, spune-mi adevărul. Între noi, minciuna ar fi inutilă... Știi că noi n-am făcut schimb de jurăminte și că tot ce ne leagă este doar plăcerea reciprocă. Dacă mângâierile mele nu mai au farmec, dacă te-ai săturat de mine sau ești dezgustat, spune-mi, iubitul meu, dar nu mă mai necăji fiind așa rece și distant cu mine. Telefonează-mi mâine ca să-mi spui dacă vrei să mă vezi la prânz sau dacă azi-dimineață ne-am spus adio.

Eu voi încerca să dorm cu gândul la tine. Nu promit să fiu cuminte.

Îmi lipesc buzele de ale tale sau îți cuprind frumosul mădular. Te iubesc și te sărut nebunește peste tot. Pe mâine, dragul meu.

*Simone a ta*

## *Scrisoarea 42*

VINERI DIMINEAȚA

*Dragul meu Charles,*

Am găsit azi-dimineață rândurile tale trimise prin poșta pneumatică sosite ca scrisoare obișnuită. Îți imaginezi cum am fost de ieri-dimineață și ce noapte înspăimântătoare am avut. Fără răspuns la scrisoarea mea, am crezut că totul se terminase între noi. Și atunci, ce altceva puteam să fac decât să sufăr?

Acum a trecut. Ți-am auzit vocea și inima mi-a tresărit de bucurie. Micul meu zeu drag, știu în fine că rămâi al meu. Este un coșmar care se risipește pentru a face loc celei mai minunate realități. Dar știi cât am suferit? Din vina mea, îmi vei spune. Da, poate, dar și din a ta, căci ai fost atât de trist alături de mine în toate aceste ultime seri, încât era normal să mă gândesc că numai plictisul legăturii noastre putea avea un astfel de efect asupra ta. Gata, să nu ne mai gândim la asta. Voi învăța să te cunosc mai bine ca să te iubesc mai bine.

Și totuși, te iubesc deja cu o tandrețe atât de profundă, încât nu cred că este cu putință să mai crească. Am văzut ieri cât îmi ești de drag și cât îmi lipsesc dezmierdările tale. Abia aștept să te strâng pasional în brațe, să respir parfumul cărnii tale, să mă îmbăt cu sărutările tale intense, care mi-au cucerit toată ființa. Dragul meu iubit, vreau să trăiesc alături de tine și alte ore fierbinți și vreau să uit, în fața farmecului tău, toate acele ore atât de triste, petrecute în angoasă și lacrimi. Pregătește-mi plăceri, îmi lipsesc de atâtea zile. Fă-mă să sufăr cu violența ta. Carnea mea tânjește după arsura biciului, și când mă vei ține prizonieră în brațele tale, când te vei fi bucurat de trupul meu după cum ți-o cere pasiunea ta crudă, îmi

vei dărui recompensa minunată pe care o aștept cu toate forțele mele.

Dragul meu Charles, ce multe zile au trecut de la ultima noastră îmbrățișare! Simt în mine o dorință nebună pentru tot trupul tău, iar teama de a te pierde pentru totdeauna și bucuria imensă de a te fi regăsit mă vor arunca în brațele tale mai iubitoare ca oricând. Vreau să-ți sărut arzător toată carnea tulburătoare. Vreau să cuprind între buze membrul tău fremătând și cu mângâierile mele să fac să țâșnească tot ce-i mai bun din tine. Dar, mai ales, vreau să te posed din nou într-o îmbrățișare cruntă. Vreau să te simt vibrând irezistibil. Vreau să-mi oferi fesele pentru ca limba și degetele mele să pregătească drumul misterios pe care se va aventura „membrul" meu nerăbdător, ca să te ia tot, ca să-ți dea din nou acea senzație minunată pe care știu că și tu o dorești la fel de intens ca mine.

Când vei dori, iubitul meu, mă vei găsi pregătită să te iubesc, pregătită să sufăr, căci știu că mă vei face să sufăr ca să mă pedepsești că am fost rea. Scrisoarea ta de ieri conține o amenințare care m-ar face să tremur dacă nu te-aș iubi atât. Lovește, dragule, lovește, răzbună-te! Îți aparțin, tot corpul meu este al tău. Eu sunt fericită în brațele tale, fiindcă te ador. Aștept să-mi telefonezi. Aș putea să vin spre tine în seara asta? Abia aștept să te revăd ca să-mi primesc iertarea de pe buzele tale iubite. La revedere, dragul meu iubit, mă ghemuiesc între coapsele tale și-ți sărut pasional frumosul mădular. Dă-mi gura, dragul meu Charles, iar apoi ochii. Te iubesc, știi asta? Vreau să te păstrez pentru totdeauna, totdeauna. Pe diseară, iubitule.

*Simone a ta*

## *Scrisoarea 43*

MIERCURI

*Simone*

*Dragul meu drag,*

Ce oră minunată am petrecut ieri în brațele tale! Îmi va rămâne întipărită în carne și în inimă prin toate bețiile pe care mi le-a oferit.

Eram fericită, foarte fericită. Simțeam dorința crescând în tine. Ochii tăi aveau acea strălucire bizară care mă fascinează și mă tulbură, și ce aer victorios în timp ce îmi legai mâinile... Aveam răsuflarea întretăiată, așteptam acea încercare cu toată forța dragostei mele. Îmi doream să nu te dezamăgesc. Am reușit, dragul meu? Sigur că biciul mă făcea să sufăr, dar nu simțeam dezmierdarea buzelor tale pe fesele mele zdrobite?

Dragul meu iubit, crezi că este posibil să trăim mai intens astfel de minute? Eu nu cred. Cred că bețiile pe care le gustăm împreună sunt astfel încât nimic, niciodată, nu ne va putea face să le dăm uitării. La fiecare întâlnire, ne legăm unul de altul prin dezmățul nostru. Fiecare îmbrățișare ne unește un pic mai mult. Aceeași dorință ne aruncă pasional pe unul în brațele celuilalt. Vreau ca această bucurie imensă să mai dureze încă multe zile! Ca nimic să nu ne despartă niciodată! Aș suferi prea mult.

Îți aparțin complet, dragul meu amant iubit, și nu vreau să mă gândesc la zilele atât de triste în care te vei sătura de mine. Spune-mi că mă iubești, Charles, și că ești fericit în brațele mele. Vreau să te aud spunând asta ca să-mi liniștești inima. Te sărut nebunește pe tot.

## *Scrisoarea 48*

*Adoratul meu,*

Scrisoarea ta a sosit aseară, chiar când eram pe punctul de a pleca și deja n-o mai așteptam. Bucuria mea a fost dublă. Primisem răspunsul tău, iar acesta era cel dorit de mine. Te ador.

Sunt fericită că, de data aceasta, scrisoarea mea ți-a fost pe plac. Știu ce-ți place, dragul meu pasionat. Ei bine, ascultă:

Și eu vreau să împărtășim dezmierdări nemaivăzute. Vreau să extragem din trupurile noastre maximul de plăcere, ca să nu ne putem uita niciodată. Da, dragule, la penultima noastră întâlnire îmi dădusem seama că dorești această îmbrățișare nouă și ți-am povestit cât am fost de tulburată când, atât de încet și tandru, ți-ai strecurat mădularul cald și întărit între buzele mele umede. Era nespus de bine să te simt penetrându-mi pizda. Ai știut să trezești în mine dorința pentru această îmbrățișare pe care o exclusesem intenționat din raporturile noastre din multe motive. La următoarea noastră întâlnire, așa va trebui să mă iei, dacă vrei, dar pentru a atenua banalitatea unei astfel de posedări, știi ce aștept de la tine. Îți vei pune membrul neobosit în fundul meu. Între degetele tale pricepute, acesta va face minuni, căci îi vei ghida capul rotund în carnea brună și, când aproape mă vei fi amețit cu această plăcere încântătoare, atunci mă vei poseda, iubitul meu. Mă vei penetra cu mădularul tău frumos, mă vei fute pasional, cu toată ardoarea și tandrețea ta, și mă vei simți vibrând de juisare de parcă m-ai poseda pentru prima oară. Iubirea noastră se va împrospăta astfel minunat. Dacă vom mai avea forțe, vreau să fii brutal și crud. Vreau să mă faci să sufăr sub curelele nemiloase care-mi vor brăzda carnea în fâșii roșietice. Îți voi oferi fesele nerușinate și tu le vei zdrobi

cu toată pasiunea ta turbată. Și când dorința ta de a mă tortura se va domoli, îmi vei săruta carnea înfierbântată cu buzele-ți arzătoare. O, iubitule, ce voluptăți frumoase ne pregătește dorința noastră! Și eu, ca tine, sunt nerăbdătoare să le trăim. Da, amanta mea adorată, voi fi amantul tău și pasiunea mea îți va oferi, sper, bucurii adânci. Dă-mi corpul tău atât de dulce, vreau să-l sărut tandru. Vreau să-ți sug mădularul, vreau să-ți sug fundul cu toată gura și să te posed irezistibil cu membrul meu nerăbdător. Vino și oferă-i spre penetrare gaura brună a feselor tale. Depărtează-le cu mâinile tale înfrigurate. Simți cum limba mea deschide calea misterioasă? Ea te pătrunde cât de adânc poate. Îți oferă dinainte o fărâmă din gustul îmbrățișării apropiate care te va lăsa fără forțe în brațele mele. Uite, îmi lipesc pântecul de fundul tău. Dă-mi, dă-mi! Simți capul enorm care întârzie la intrare? Urcă și coboară de-a lungul liniei dintre fese. O mișcare din bazin și te pătrund, iubitul meu. E bine, spune-mi, e bine?

Preferi să mă masturbez în fața ta? Ei bine, privește-mă! Între coapsele larg deschise, degetul meu intră și iese. Freacă butonul care se întinde sub mângâierea minunată. Pântecul îmi freamătă de plăcere și în curând îți vei putea lipi buzele ca să sorbi licoarea abundentă care se scurge din butonul meu. Dar vreau să faci și tu, odată cu mine, acest gest. Vreau să văd capul roz al mădularului tău umflându-ți-se între degete. Vreau să-mi oferi și imaginea sugestivă cu tine masturbându-te și vom juisa la unison, în aceeași beție.

Această descriere mă înnebunește literalmente, dragul meu iubit. Vreau să-ți dovedesc încă o dată cât de mult te iubesc. Sunt îngrozitor de vicioasă, iubitule, și cât de bine știi să trezești în mine dorința de a împărtăși cu tine îmbrățișări perverse.

Crezi că vom cunoaște destul voluptatea la următoarea noastră întâlnire? Va trebui să avem mai mult timp la dispoziție, căci ne grăbim prea mult de obicei.

Toată carnea mea tremură deja la gândul acestor îmbrățișări. Dar ce contează, câtă vreme le voi trăi în brațele tale?

La revedere, dragul meu iubit. Îți sărut arzător toată carnea delicios de îmbietoare. Îmi lipesc gura de buzele tale într-un sărut adânc, așteptând să-ți pot da mai multe și mai grozave în curând.

Fii cuminte până atunci, ca să ai forța de a mă face să juisez așa cum vrem amândoi. Abia aștept să simt în pizdă dulcea posedare a mădularului tău, care a lăsat o delicioasă amintire acolo la ultima noastră îmbrățișare. Vrei și tu la fel? Ne vom abate acum de la convențiile noastre? Cu atât mai rău, te iubesc prea mult, dar știu că viciul tău mă va readuce rapid pe calea interzisă. Te îmbrățișez cu tandrețe, dragul meu iubit.

*Simone*

**Nota editorului**

Această scrisoare marchează o cotitură importantă în povestea pasională: la câteva luni de la întâlnire, cei doi amanți inversează sexele și acest lucru este marcat nu numai în fapte, ci și în cuvinte. Până în prezent, Simone poza în amantă supusă fantasmelor și dorințelor brutale ale partenerului său, cedând nu numai loviturilor lui, ci și la capitolul „îmbrățișare normală", pe care o respinsese cu îndârjire înainte și care începe să-i placă, o adevărată revelație.

Trecerea lui Charles la sodomie, care nu mai prezintă nicio îndoială pentru Simone, îi dă acesteia, devenită din ce în ce mai îndrăzneață, ocazia să se comporte mai autoritar cu privire la sexualitatea cuplului.

Sigur, în această scrisoare ea se declară „sclavă supusă", pregătită să suporte din nou loviturile repetate, dar îi scrie și următoarele: „Amanta mea adorată, voi fi amantul tău". Ea nu propune, nici nu sugerează, ci decretează. Astăzi, Simone, mai amorezată ca niciodată, preia conducerea.

Se teme din ce în ce mai mult ca Charles să nu se plictisească de ea și, de aceea, crede că trebuie să ia inițiativa și să se afirme, pentru a satisface dorințele secrete ale amantului său și, mai ales, pentru a-l păstra.



## *Scrisoarea 49*

## 14 DECEMBRIE

*Dragul meu iubit,*

Știi că azi a fost o aniversare? Da, au trecut deja șase luni de când ne cunoaștem. Șase luni de când am îndrăznit pentru prima dată să ne vorbim după atâtea zile. Amândoi ne doream asta cu ardoare. Îți amintești, dragule? Îți aduci aminte de locurile vecine din autobuz, de privirile aruncate pe furiș, de ocheadele pline de promisiuni dintre noi? Erai fermecător, știi, dragă Charles? Erai foarte timid atunci. Și cât îmi plăcea să te încurajez, uitându-mă fix în ochii tăi pe toată durata călătoriei.

Și apoi, într-o zi, brusc, mi-ai vorbit. Ți-am răspuns, cu inima bătându-mi nebunește, și așa a început frumoasa noastră poveste care de șase luni este atât de plină de farmec.

Dragul meu iubit, aș fi vrut să fiu alături de tine astăzi. Aș fi vrut să mă amețesc cu sărutările tale perverse și cu toate dezmierdările tale tulburătoare. Amintirea ultimei noastre întâlniri îmi bântuie nopțile. Aș vrea să retrăiesc acele minute înnebunitoare care m-au tulburat profund.

Dar va trebui să mai aștept încă o lungă săptămână până să te pot reîntâlni.

Iată, iubitule, mă dezbrac în mare grabă ca să vin lângă tine pe patul unde deja te odihnești, gol, cu fesele oferite săruturilor mele. Lasă-mă să-mi strecor limba dornică acolo, în dunga întunecată. Simt toată carnea brună cedând sub presiune și limba mea îți pătrunde fundul, caută, linge, în timp ce cu o mână îți mângâi încet coaiele și mădularul care se lungește. Ca să nu pierd nicio secundă, îmi frec butonul care se umflă în fața acestui tablou sugestiv. Juisarea mea este dublă, iubitule, și-ți stropesc coapsele cu licoarea pizdei mele. Iată, acum e rândul tău să-ți lipești limba acolo, între buze... Termin-o pe amanta ta fericită. Sub sărutările tale pricepute, fă-o să leșine de voluptate în brațele tale. Pregătește-o pentru marea bătălie pe care imediat o va da cu ea pula ta triumfătoare. Deja se pregătește. Deasupra pântecului meu, își aruncă vârful roz și autoritar. Se întinde amenințătoare deasupra gurii mele unde, în curând, va dispărea până în adâncul gâtului. Câteva limbi aduc în vârful acestei pule atât de iubite câteva picături de zeamă, dar acolo, în pizda mea, vrea ea să se descarce irezistibil. În fund, îmi îndeși tare „celălalt mădular". Privește cum intră și iese dintre fesele mele. Face același gest pe care îl va face și pula ta în pizda mea și deja simt juisarea care îmi umezește buzele. Posedă-mă, iubitule, sărută-mă nebunește. Bagă-ți bine mădularul până în adâncul pizdei mele. Du-te adânc, adânc, în timp ce mâna ta neobosită ghidează vârful celuilalt în fundul meu.

Ce orgie, iubitul meu, ce frisoane voluptuoase ne traversează trupurile! Toată carnea ne freamătă de plăcere perversă și juisăm teribil sub aceste mângâieri duble.

Iată, dragul meu drag, cum va fi următoarea noastră oră de libertate după șase luni. Crezi că eram făcuți ca să ne înțelegem? Crezi că vom mai putea fi fericiți?

Abia aștept sâmbăta viitoare, ca să putem face aceste nebunii. Sunt nerăbdătoare să mă ghemuiesc în brațele tale și să simt pe corpul meu căldura cărnii tale.

Te sărut nebunește peste tot unde vrei.

*Simone a ta*

***Scrisoarea 51***

*Dragul meu iubit,*

De ce nu scrii mai des scrisori precum cea pe care mi-ai trimis-o aseară? Cu câtă bucurie am citit-o și recitit-o și cum îmi bătea inima de dorință și bucurie...

Te iubesc, te iubesc pătimaș, nebunește, te iubesc cu inima, te iubesc cu carnea și cu simțurile mele pasionale. Departe sau aproape de tine, nu sunt decât dorință, și când te cuprind pe tot în brațe, respirând parfumul îmbătător al trupului tău minunat, aș vrea să le strâng peste comoara mea, peste fericirea mea, pentru totdeauna. Chiar acum, sub dezmierdarea buzelor tale, simt cum urcă în mine pasiunea arzătoare pe care tu ai știut să mi-o inspiri și pe care fiecare zi o face și mai vie.

Ah, dragul meu amant adorat, să nu te schimbi! Rămâi așa cum ești... Viciul tău nu este oare și al meu? Pasiunea ta nu a devenit și a mea? M-ai creat după imaginea ta[3] și eu te-am atras alături de mine în atingerile sadice și voluptuoase pe care mintea mea le-a inventat ca să te păstreze. Suntem legați unul de altul în mod irezistibil... Nu mai suntem decât un singur trup, pe care voluptatea și viciul îl posedă, iar pentru a ne despărți ar fi nevoie de o Forță mai puternică decât Dragostea noastră. Să rămânem uniți, iubitul meu, să ne strângem unul lângă altul și fericirea noastră va dura atât cât vom vrea noi.

Ca și tine, aștept și eu următoarea noastră întâlnire. După un lung sărut în care ne vom pune toată inima, ultimele veșminte care ne acoperă trupurile vor aluneca unul câte unul. Când vom fi amândoi goi, cu același elan pasional, ne vom îndrepta unul către celălalt, iar atingerea dintre cărnurile noastre înfierbântate ne va face să fremătăm de plăcere. Ce clipă e mai dulce decât aceea în care îți deschizi brațele să mă primești, iubitul meu? În picioare în fața ta, îți simt toată pielea pe pielea mea. Mădularul tău vârtos se ridică deja la intrarea pizdei mele, pe care capul său roz o mângâie. Îl apuc cu degetele, în timp ce mâna ta coboară la butonul meu, pe care îl freacă încet... Buzele ni se ating, limba mea o caută pe a ta într-un sărut amețitor... Ah, vino, vino repede! Minutele se scurg... Strivește-mă cu greutatea trupului tău așezat peste al meu...

Și sărbătoarea începe... Sărbătoarea simțurilor noastre în călduri... Astăzi, vom trece la o nouă etapă. Acest gest neîndrăznit încă îl vom dori acum. Întinsă pe spate, îți contemplu toată nuditatea. Carnea ta sidefie este acolo, în fața mea. Cât ești de frumos, micul meu zeu...

Apucă-ți mădularul între degete. Eu te privesc... Îl iau și eu pe celălalt, mi-l introduc în pizdă și mă satisfac în fața ta. Masturbează-mă, iubirea mea! Deja pula ți se mărește sub mângâierea ta. Îi văd capul roz care apare dintre degetele tale crispate. În timp ce mă satisfac, cu cealaltă mână îți mângâi fundul. Cu un deget îți pătrund carnea intimă, care se contractă. Ce viziune, adoratul meu! Tu îți vezi amanta, care se satisface, iar eu pe amantul meu, care se masturbează... Ce frumoasă e pula ta! Cum se va descărca ea imediat! Dar privirea ți se tulbură, juisezi. Scoțându-mi din pizdă membrul umezit de seva mea, mi-l bag în fundul în delir. Când vezi această posedare, nu mai poți să reziști și, în fața mea, în fața ochilor mei, peste corpul meu leșinat de voluptate, juisezi înflăcărat. Un lichid călduț mi se scurge pe pântecul neted. Te descarci nebunește pe mine toată. Dă-mi toată seva ta, iubitul meu! Nicio picătură să nu-ți mai rămână în pulă, vreau să culeg tot pe pântecul și pe pieptul meu fiindcă vreau să simt peste tot căldura ta amețitoare. Atunci, mai mult ca niciodată, voi fi a ta prin acest gest pervers al nostru. Cine l-ar

îndrăzni, dacă nu noi?

Atunci, vei simți pe buze licoarea pizdei mele, căci voi juisa pătimaș, iubitul meu. Vei strânge în gura ta lichidul meu călduț, iar eu voi simți pe buzele tale gustul său amar...

Dacă după această orgie ne mai rămân suficiente forțe, mă vei strânge într-o îmbrățișare dulce, căci vreau din nou să-ți simt mădularul în pizdă. Mă fuți atât de tandru astfel încât mi-ai redat dorința pentru această îmbrățișare. Ea ne este permisă, căci este consacrarea Iubirilor noastre. O însoțim de atâtea gesturi perverse, încât devine și ea perversă, la rândul ei. Ah, să treacă mai repede indispoziția asta care mă privează de dezmierdările tale îndrăznețe. Abia aștept să te regăsesc, pasional și violent, abia aștept să te iau în brațe pentru a te îmbăta cu săruturile mele. Da, corpul tău îmi aparține, te cred acum, sunt fericită. Te voi poseda nebunește, căci te iubesc mai presus de orice pe lume. Dă-mi fundul tău, vreau să-l sărut cu toată gura, vreau să-l găuresc cu pula mea triumfătoare. Dă-mi mădularul tău superb, vreau să-l sug îmbătată, vreau să-l simt mărindu-se între buzele mele, și când va fi plin de zeamă, când nu vei mai putea să reziști, vei juisa în gura mea și eu voi înghiți tot...

Da, vreau cu dezmierdările mele îndrăznețe să te fac să juisezi până la limita forțelor tale. Ești al meu acum, știi? Și vei fi și mai mult al meu în curând, când mă vei stropi cu seva ta. Fiecare bucățică din corpul meu va gusta această licoare supremă și în visurile tale cele mai nebune vei evoca acest minut unic: amanta ta gemând de voluptate sub jetul călduț al pulei tale, ridicată deasupra corpului ei într-o ultimă zvâcnire de juisare.

Ah, da, fii al meu, doar al meu, zeul meu adorat! Spune-mi iar acele cuvinte care m-au îmbătat! Depărtează de mine suferința infimă a geloziei care mă strânge la simplul gând că îi aparții alteia. Spune-mi că mângâierile mele sunt cele pe care le preferi. Spune-mi că între brațele ei rămâi pasiv și că numai eu știu să ofer simțurilor tale pasionale voluptatea pe care ele o cer. Vreau să te iubesc și mai înflăcărat...

E trecut de miezul zilei, mă opresc cu părere de rău. Pe luni seara, iubitul meu drag! Trimite-mi o scrisoare lungă, ca aceea de ieri.

Îți sărut tot corpul, pe care îl ador, buzele și ochii tăi minunați. Toată a ta,

*Simone*

---

[3] Simone, care îl numește pe Charles „micul meu zeu" în numeroase scrisori, folosește chiar și expresii biblice, postură care spune multe despre plăcerea pe care o simte de acum în a transgresa, în cazul acesta până la blasfemie.

## *Scrisoarea 52*

Pentru a însoți un desen
Țeapănă bine și de sevă plină,
Pula ta, atinsă de o mână abilă,
Spre fundul meu își întinde capul fin
Și pe carnea mea alunecă lin.

Ea mângâie pentru o clipă
Gaura ce către ea se ridică,
Apoi, brusc, furioasă,
Posedă carnea ce i se lasă.

În adâncul fundului, cu încântare,
Îți simt membrul plin de-nflăcărare
Și în această îmbrățișare perversă
Juisez, în timp ce tu-ți verși

Seva irezistibil, cu năduf,
Din mădularul umflat ca un burduf,
Și pe corpul meu zvâcnind
Cazi învins, gâfâind.

Intră-mi în fund, micul meu zeu,
Fă-mă să juisez din nou și mereu
Cu această îmbrățișare de poveste,

Care te frânge și te istovește.

Și, pentru a-ți însufleți ardoarea,
Cu un gest plin de impudoare,
În fața ta mă voi masturba
Și-apoi în gura ta voi juisa.

Martie 1929

## *Scrisoarea 55*

LUNI, ORA 11:00

*Dulcele meu iubit,*

Am scăpat, în sfârșit, de ieșirea de azi. Păzesc obiectele de valoare și nimeni n-a înțeles încă de ce insist să rămân aici. N-au decât să se bucure ei de viața pe câmp... Abia așteptam, dragul meu Charles, să fiu singură cu tine, să vin să-ți spun cuvinte tandre.

Am mica ta fotografie în față. Mă privești cuminte cu ochii tăi splendizi, iar gura ta adorată pare să-și rețină un zâmbet zeflemitor. Cât te iubesc, micul meu zeu îndepărtat, și cum mă așez la picioarele tale ca să te ador cu toată fervoarea iubirii mele!

Două zile deja, două zile interminabile fără să te văd, fără să citesc ceva de la tine, fără să-ți aud vocea captivantă. Cât sunt de tristă departe de tine, dragul meu iubit, și cum numără inima mea orele care mă mai separă de mângâierile și de sărutările tale!

Din păcate, va mai trece o săptămână lungă până când vei reveni, până când voi putea să te strâng în brațe. Și câte zile va trebui să mai așteptăm apoi pentru a ne desfăta cu îmbrățișările noastre magnifice? Dar, în fine, vei fi alături de mine și voi avea curajul să-mi astâmpăr nerăbdarea atât cât va fi nevoie. Dar departe de tine, sunt deznădăjduită de dorință. Toate îmbrățișările noastre îmi invadează mintea și vin să mă tulbure fără să pot spera la o astâmpărare. Nu, departe de brațele tale, departe de corpul tău atât de dorit și atât de iubit, nu sunt fericită. Mi-e dor nespus de tine, dulcele meu drag, și sunt atât de tristă că nu pot să ți-o dovedesc.

Te evoc gol tot, întins pe spate, cu coapsele ridicate, lăsând să se vadă găurica brună a fundului, pe care îl oferi sărutărilor mele pline de ardoare. Mădularul tău vârtos vibrează la atingerea buzelor mele calde, dar dezmierdarea mea nu e pentru el. Nu, eu fundul ți-l vreau, frumosul tău fund ferm. Vreau să-l pătrund cu limba mea nerăbdătoare, vreau să-mi lipesc de el gura lacomă... Ia uite, dă-mi-l, dă-mi-l! Ah, dulcele meu iubit, ce bine e să sug carnea asta care se oferă și ce viziune sugestivă: corpul unui amant atât de drag care freamătă de plăcere sub sărutările astea pricepute.

Dar vreau să te văd juisând mai departe. Vino pe pântecul meu, privește între coapsele mele frumosul membru care te așteaptă... Își întinde capul roșu, formidabil, către gaura ta... e țeapăn, neobosit și o jucărie atât de frumoasă pentru fundul tău! Înfige-o între fesele tale, săruturile mele au pregătit calea, uită-te ce ușor intră, uită-te cum dispare în carnea ta... Se lovește de pereții fundului tău, îl umple tot, cercetează fără întrerupere această cavitate misterioasă, iar pântecul tău freamătă sub asalturile sale...

Și în timp ce te posed astfel, un alt membru e în fundul meu. Îmi dă aceeași beție și împreună simțim același vertij voluptuos! Membrul ăsta e ghidat în fundul meu de mâna ta, în timp ce al tău crește, crește pe pântecul meu. Într-o ultimă zvâcnire, juisezi nebunește, iar seva ta groasă mi se scurge pe părul cârlionțat al pizdei, în timp ce tu cazi învins peste coapsele mele.

La toate astea visez când sunt departe de tine. Toate astea le doresc, iar absența ta îmi face rău. Ah! Dacă aș putea fi cu tine, cât de fericită aș fi! De ce nu m-ai luat cu tine în seara aceea? De ce nu am plecat împreună spre uitare, spre fericirea unei posedări complete, chiar și de două zile? Ah, Lotte[4], să te am numai pentru

mine, departe de toți, o noapte întreagă... Ce vis nebun!

Întoarce-te curând, iubitule, căci, din păcate, nu avem niciodată la dispoziție decât o oră... Întoarce-te pentru ca în acea oră să ne aparținem fără rezistență unul altuia. Mai mult ca oricând, am nevoie de corpul tău adorabil și vreau îmbrățișările tale, săruturile tale nebune, posedarea ta brutală și înspăimântătoare, care mă strivește, mă rănește, dar care mă face să mă prăbușesc într-un abis de voluptăți!

Îți dorești și tu, ca mine, aceste îmbrățișări sadice? Vrei să guști viciul în brațele mele? M-am priceput să-ți ofer senzații de neuitat? Ești fericit alături de mine, spune-mi?

Voi primi mâine o scrisoare lungă de la tine? Cât sunt de nerăbdătoare, iar acum, ziua aceasta mi se va părea interminabilă! Și cum îmi vei scrie oare? Mânat de inimă sau de vicii? Ce cuvinte îți va inspira dorința pentru carnea mea? Voi găsi mâine una dintre acele scrisori delicioase, ca acelea pe care mi le scriai din mica ta cameră din Bandol, acum șase luni? Mi-e teamă, dragul meu iubit, că acum nu mai ești la fel de pasionat. Gândește-te, suntem aproape amanți vechi! Zece luni contează, nu ți-e mai slabă dorința, nu te-ai săturat de mine?

Nu, dragă Lotte, nu te sătura... Nu ne-am epuizat toate forțele, iar când vei reveni, ne vom iubi atât de pătimaș, încât dorința ta de desfrâu și de viciu va renaște sub sărutările mele.

Scrisoarea de astăzi va fi ultima, dar sper că vei putea să-mi mai scrii până joi, până pleci la Nantes. Voi fi îngrozitor de tristă toate serile acestea. Mă voi întoarce acasă singură, fără tine. Și nu mai avem decât câteva zile pentru a reveni aici, împreună. După aceea, urmează plecarea timp de patru luni...

La revedere, marea mea iubire. Să fii cuminte și să te gândești la mine... Sper că ai avut vreme bună, ca aici, și că-ți vei găsi fratele și familia sănătoși.

Te strâng tare la piept și-ți sărut buzele iubite îndelung, într-un sărut în care-mi pun toată inima plină de tine.

Te ador și nu trăiesc decât cu gândul la întoarcerea ta...

Îți sărut pasional ambele mâini.

*Simone a ta*

---

[4] Fără îndoială, un diminutiv al prenumelui feminizat al lui Charles, Charlotte.

## *Scrisoarea 56*

VINERI, ORA 4:00

*Iubitule drag,*

Acum opt zile abia mă desprindeam din brațele tale, frântă toată de dezmierdările tale epuizante; timp de o oră, îmi folosiseși trupul după bunul tău plac, după cum îți dictase patima, iar carnea mea încă fremăta de toată plăcerea pe care o provocaseși în ea. Ce bine m-ai iubit, dragostea mea!

Dar, vai, săptămâna aceasta trebuie să stau cuminte, în ciuda dorinței din mine, a dorinței pentru corpul tău adorabil pe care aș vrea să-l strâng în îmbrățișări infinite. Corpul tău cu savoarea lui excitantă, care-mi întinde nervii într-o dorință de nestăpânit și pe care aș vrea să-l gust în fiecare minut, în fiecare secundă. Cu cât te posed mai mult, cu atât te iubesc mai mult. În loc să mă plictisesc de comorile cărnii tale, mai mult le iubesc. La fiecare întâlnire, găsesc încă un motiv să mă atașez de tine și te părăsesc dorindu-ți și mai puternic sărutările și dezmierdările. Când sunt departe de tine, mă gândesc la orele nebune pe care tocmai le-am trăit și toate amintirile atât de frumoase, de puternice ies la suprafața inimii mele. Îi tulbură calmul, o fac să bată cu putere, iar eu adorm cu capul în flăcări, brațele grele, enervată să simt în mine atâta ardoare inutilă, căci tu nu ești acolo ca să-mi aduci alinarea cu un sărut.

Ah, dragostea mea dragă, te iubesc cu o iubire nesăbuită, totală! Te iubesc așa cum, fără îndoială, n-o voi mai putea face când nu voi mai însemna nimic pentru tine. Ți-am dăruit toată viața mea, trupul meu, inima mea, gândurile mele, ce mai, toată ființa mea și nu le voi mai lua înapoi, simt asta. Orice s-ar întâmpla cu o

astfel de dragoste, că o vei păstra, că o vei răni, vei fi pentru totdeauna închis în inima mea cu toată seducția ta, tot farmecul tău, tot viciul tău. Vei fi pentru mine unicul amant, cel pe care nu-l pot iubi decât o dată, cel care m-a descoperit mie însemi. Mult timp de-acum încolo, poate pentru totdeauna, voi simți în carnea mea căldura mângâierilor tale și pentru totdeauna voi fi a ta, a ta, a ta.

Ah, dragostea mea, cât te iubesc, ce foame mi-e de tine, de trupul tău adorabil a cărui amintire mă urmărește neobosită și viel Iubesc carnea ta de femeie tânără, atât de plăcută la atingere, atât de caldă pe obrazul meu. Iubesc sfârcurile tale mici, roz și pieptul tău virgin pe care se așază gura mea. Și pântecul tău palid, neted, cu smocul brun între coapse, floarea drăguță a mădularului tău roz și gaura sa misterioasă, un cuibușor confortabil unde își găsește locul limba mea. Ah, voi avea în curând tot acest trup, nu-i așa, dragostea mea, în doar câteva zile! Ne vom regăsi în camera noastră și voi poseda fără rezerve toate aceste comori. Nu trăiesc decât cu așteptarea neîncetată a acestei ore în care tu mi te dai cu toată impudoarea dictată de pasiune. Te văd în toată splendoarea orbitoare a nudității tale, iar buzele mele caută locul unde sărutările lor vor ști cel mai bine să tulbure această carne care se oferă. Și cunosc acel loc, l-am ghicit aproape din prima zi. Dragostea mea m-a făcut perspicace și, fără ezitare, mi-am îndreptat limba spre gaura brună a fundului tău adorabil. Da, nu-i adevărat? Acela este locul cel mai bun pentru un sărut excitant. Dă-mi repede acest fund delicios, comoara mea! Ah, îl iubesc și îl sărut fără întrerupere, în timp ce, cu degetele, te masturbez. Și ca să-mi finalizez victoria, te posed irezistibil. Ești al meu, ești obiectul meu și vreau să te păstrez mereu, mereu.

Peste câteva zile, vei vedea în mâinile mele această țepușă monstruoasă care ți-a învins carnea. Iar această viziune înnebunitoare mă scosese din minți. Cum va fi atunci când voi avea mijlocul cuprins de un falus impunător, care te va bate peste fese cu testiculele sale?

Vei păstra aceeași poziție și, ca să te țin mai bine, mâinile mele se vor agăța de coapsele tale; te voi cuprinde hotărât și astfel nu vei mai putea evita îmbrățișarea înnebunitoare pe care ți-o voi impune.

Voi fi nespus de fericită în acea zi, iubitul meu drag, iar jurămintele mele cele mai îndrăznețe vor fi îndeplinite. Trăiesc așteptând acea clipă care va face din mine amantul tău. Da, vreau să fiu amantul tău, așa cum tu ești amanta mea. Vreau să-ți ofer aceleași plăceri precum cele pe care mi le provoci tu, când limba ta roz îmi gâdilă butonul pizdei. Ah, cât de bine mă faci să mă descarc, mica mea Lotte! Știi tu ce chef nebun am să fiu futută, să simt în pizda mea penisul gros al amantului meu care va căuta în adâncurile mele valuri de zeamă. Da, poți să fii mândru, căci m-ai făcut să iubesc această îmbrățișare atât de mult încât n-aș mai putea să trăiesc fără ea de acum încolo. Suntem chit: eu te fut pe tine, tu mă fuți pe mine și vom rămâne mereu așa, nu-i adevărat, iubitul meu, uniți de viețile noastre comune și de pasiunile noastre atât de puternice.

Săptămâna viitoare, fără îndoială, vom putea să ne iubim cu ardoarea noastră obișnuită. Corpurile noastre se vor căuta în umbră, gurile noastre se vor uni în săruturi nesfârșite, iar sexele noastre se vor confunda într-o îmbrățișare minunată. Îți voi suge cu pasiune găurica brună a fundului, îți voi linge coaiele și mădularul, vârful roz al sânilor, care freamătă delicios sub limba mea abilă. Ador sânii tăi mici, care seamănă cu cei ai amantei mele imaginare. Jucăriile astea delicate și fermecătoare încap în căușul mâinii mele. Lasă-mă să întârzii asupra lor. Iar tu, comoara

mea, tu vei scotoci cu limba ta nerăbdătoare pliurile secrete ale pizdei mele. Voi simți suflul cald al respirației tale pe butonul meu înfierbântat, iar în gura ta vei culege valurile de zeamă provocate de sărutul tău. Și-mi vei săruta și vârfurile sânilor. Ador asta, știi? Dragule, nu mai știu tot ce vom face, dar cu siguranță vor fi mari nebunii, nu-i așa, iubitul meu, căci ce altceva am putea face noi împreună dacă nu nebunii?

Vreau să fiu mai mult decât oricând „stricata ta iubită", ca să juisezi bine în brațele mele. Iar tu vei fi suficient de desfrânat ca să faci față amantei tale, nu-i așa, dragul meu iubit?

Ce vei face, dragul meu prieten, când mă vei avea aproape de tine? Spune-mi de îndată ce vrei de la mine la următoarea întâlnire.

Ah, abia aștept să te înlănțui cu brațele goale, să-mi lipesc corpul de al tău ca să văd cum ți se aprinde în ochi flacăra sumbră a dorinței. Îmi place să văd dorința aceasta aprinzându-se în tine, în valuri bruște. În curând, te copleșește și tu nu mai reziști forței sângelui, care se zbate violent în tine. Mă iei atunci într-o îmbrățișare infinită, care mă strivește, mă îndoaie, mă face să tremur fără să rezist. Da, sunt a ta, știi asta, dragul meu iubit? Vrei să mă păstrezi pentru totdeauna? Ești al meu pentru totdeauna, amantul meu adorat?

Tu-mi spui că eu am făcut din tine viciosul care ești acum, că eu te antrenez puțin câte puțin pe panta alunecoasă a viciului atotputernic. Poate, dar nu ești tu acela care a sădit în mine această dorință de a juisa din ce în ce mai mult, care mă face să caut dezmierdări stranii, nebănuite? Vezi tu, dragostea noastră s-a născut dintr-o întâlnire, din ciocnirea privirilor noastre, din chemarea cărnurilor noastre. Ne-am dat târcoale zile la rând și fiecare dintre noi simțea că trebuie să persevereze, că fericirea era acolo, în uniunea ființelor noastre. Ne-am dăruit unul altuia înainte să ne cunoaștem și viitorul ne-a dat dreptate. De când suntem amanți, n-am avut decât bucurie împreună, iar posedarea noastră reciprocă ne aduce plăceri infinite. Da, să rămânem noi doi, iubirea mea, doar noi doi. Să încercăm, dacă vrei, experiența care ne obsedează, dar eu nu cred că vom găsi în ea mai multă plăcere decât în îmbrățișarea corpurilor noastre, arzând din ce în ce mai mult de plăcere.

La revedere, dragul meu iubit! Voi primi luni dimineața, la sosire, o scrisoare lungă de la tine? Eu așa doresc. Și-ți spun pe curând, căci sper că vom putea să ne iubim peste doar câteva zile.

Te ador. Gura mea, acolo unde o vrei. Spune-mi unde?

*Simone*

## *Scrisoarea 57*

*Iubitul meu,*

Ce scrisoare delicioasă și cât de tulburată sunt încă! Și totuși, de ieri tot recitesc aceste cuvinte pasionale și te iubesc și mai mult, dragul meu, când îți deschizi inima de-a lungul acestor pagini.

Mă întrebi, dragule, dacă îmi amintesc, la fel ca tine, de prima noastră îmbrățișare. Cum poți să crezi că o astfel de amintire n-ar fi închisă pentru totdeauna în inima mea? Aș putea eu să uit, Charles, că în cursul acelei dimineți, grație ție, am bănuit ce înseamnă voluptatea? Sigur că văd și acum scena aievea și de fiecare dată mă gândesc la ea cu o mică tresărire de fericire. Gesturile noastre, cuvintele noastre timide, primele noastre mângâieri stângace, prima noastră îmbrățișare... Toate acestea sunt adânc săpate în mine. Dar cât de puțin eram noi înșine atunci! Și cum ezitam, și unul, și altul să cerem atingerea violentă pe care totuși o simțeam atât de aproape. Da, îmi amintesc, iubitul meu. Camera discretă și aproape întunecată ne ascundea jena reciprocă. Pe patul mare și foarte moale, corpurile noastre goale se căutau, se descopereau. Membrele noastre apatice se amestecau neîndemânatice, iar amintirea vagă a decepției de după primul nostru contact, la prima întâlnire (îți amintești, dragule, acea îmbrățișare aproape ratată!), ne făcea să ezităm a mai încerca o nouă posedare. Dar atunci, dragul meu, ai preluat inițiativa și dorința ta violentă ți-a aprins în ochi o flacără necunoscută. Ce frumos erai în dimineața aceea, pregătit să violezi sălbatic carnea aceea care ți se oferea! Brusc te-ai aruncat asupra mea. Degetele tale mi s-au imprimat pe fundul înroșit de palma ta și chiar înainte să-mi revin după această îndrăzneală, cu o împingere irezistibilă, ți-ai pus în gaura brună din fundul meu pula țeapănă și tare,

care îmi zdrobea în trecere carnea intimă. În curând, ne prăbușeam, fără forțe, unul în brațele celuilalt. Înțeleseserăm, în fine, că de atunci încolo puteam fi în concordanță, căci aveam aceeași patimă și o voluptate imensă. În curând, dragul meu iubit, se împlinește un an de când ți-am devenit amantă și, din acea zi fericită, n-am încetat nicio clipă să cunosc în brațele tale senzații de neuitat. Vezi tu, în fiecare zi te iubesc și mai mult și te voi iubi mereu cu aceeași fervoare, cu aceeași constanță, atâta timp cât vei dori asta. Când sunt în brațele tale, iubitul meu, nu am decât o singură voință: a ta și nu doresc decât să merg până în adâncul tău pentru a face să țâșnească de acolo voluptatea. De fiecare dată, vreau să te posed și mai nebunește pentru ca, timp de o oră, să fii obiectul meu, să nu poți fugi de mine și să pleci din brațele mele epuizat, fără forțe, incapabil în ziua aceea să-ți dai corpul Celeilalte. Da, iubitul meu, așa te iubesc, cu o dragoste exclusivă care suferă când trebuie să fie împărțită. Atunci vreau să juisezi pasional în brațele mele, pentru ca nici măcar o picătură din ce ai tu mai bun să nu meargă în acea zi în altă parte decât în corpul meu. Și, aproape de tine, întotdeauna doresc să merg până la capătul forțelor tale și alor mele, căci știu câtă fericire aduce o astfel de epuizare.

Iar luni, dragul meu iubit, va fi din nou așa. Eu îți voi oferi din nou plăcerea perversă care îți place atât de mult. Te voi ghida, cu toată forța viciului meu, către apogeul beției. Tu îmi vei da fără rezerve comorile corpului tău pe care îl ador și, ca un amant pasionat, îmbătat de frumusețea amantei sale, voi îngenunchea în fața ta și îți voi oferi, sub formă de sărutări, toate dorințele mele. Te voi învălui cu tandrețea nesfârșită a inimii mele și, înainte de a mă îmbăta de carnea ta caldă și fermă, aproape te voi adormi cu dezmierdările mele lascive, care te vor face să cazi într-o moțăială, iar trezirea ți-o va da posedarea cărnii tale de membrul meu triumfător. Trezirea ți-o va da voluptatea care va exploda ca o ploaie în furtună, bruscă și năprasnică. Vei simți în fundul adorabil durerea care precedă plăcerea și te vei prăbuși extrem de fericit peste corpul meu încă tremurând, epuizat de efortul unei astfel de posedări. Da, singura mea iubire, dragul meu amant adorat, îți voi viola superbul trup la fel cum l-ai violat și tu pe al meu într-o zi. Dar, pentru a te scuti de durerea înțepătoare a acestui viol, sărutările mele adânci vor pregăti calea pentru acest membru supraomenesc. Limba mea abilă și moale va aluneca treptat în această găurică brună. Va scotoci în carnea caldă, iar gura mea va sorbi acest fund mic atât de iubit. Îl va păstra îndelung prizonier între buzele ei, iar când va ceda, Simone a ta cea dragă și vicioasă, amanta ta pasională și desfrânată, își va lipi de carnea ta tulburată propria carne în delir. În nebunia simțurilor sale înfierbântate, tu vei deveni pentru ea „amanta", iar ea va deveni „Amantul". Vezi, dragule, cum se confundă dorințele noastre? Tu visai la un mascul viguros care să-ți violeze carnea. Eu visam la o amantă tandră și lascivă. Iubirea noastră nesăbuită îndeplinește acest miracol. Pe rând, sub puterea pasiunilor noastre, ne vom schimba sexele și vom obține astfel o dublă plăcere, o dublă juisare. Ah, Charles, cât binecuvântez ziua în care destinul a făcut să ne întâlnim! Cât binecuvântez îndrăzneala ta și slăbiciunea mea! Când mă gândesc că era să fug de tine când ai devenit mai insistent! Cât am luptat în sinea mea ca să nu păcătuiesc! (Da, este cuvântul pe care-l foloseam atunci.) Dar, vezi tu, eram destinați unul altuia. Ghiciseși în mine amanta pasională? Bănuiseși cât sunt de vicioasă, spune? Ah, te iubesc, te iubesc, dragule, la nebunie!

Da, micul meu zeu, mă vei îmbăta cu mângâierea ta. Știi bine asta. Nu-ți amintești de gemetele de fericire pe care le scoteam când îmi sugeai pizda cu atâta

pasiune? Ei bine, vei reîncepe proba. Mă vei face să mor de voluptate cu sărutările tale pricepute. Da, dragule, suge-mă, suge-mă! Știi atât de bine să faci asta. Suge până la ultima picătură din lichidul meu amar și pătrunde-mă cu mădularul tău viguros. Fără să te miști, o vei lăsa în mine, și când se va impregna bine de această licoare abundentă, o voi linge pătimaș. Voi gusta pe membrul tău savoarea sevei mele. După aceea, nu mai știm nici unul, nici altul ce mai facem. Poate îi voi face mădularului tău un colier din sânii mei, sau poate îl voi cuprinde tot în gura mea lacomă. Asta dacă nu voi vrea, în ciuda imprudenței unui asemenea gest, să îl simt înfundându-se în pizda mea fremătândă și să te întinzi pe pieptul meu ca să ne cufundăm într-o singură îmbrățișare. Ah, dragule, să-ți aparțin fără rezervă, să fiu a ta, a ta. Să nu-mi despart niciodată trupul de trupul tău voluptuos și să mă adâncesc, sub dezmierdările tale, într-o beție profundă. Ce vis minunat! Da, iubitule, te iubesc într-atât încât resping orice prudență. Te iubesc într-atât încât, dacă îmi vei cere, îți voi oferi toată ființa mea. Dacă vrei să-mi posezi carnea altfel, dacă vrei ca mădularul tău să se adăpostească într-un loc mai confortabil, dacă, în fine, vrei să guști acum îmbrățișarea normală pe care noi am interzis-o, simt că nu voi putea să-ți refuz nimic, nici măcar asta. Spune-mi, vrei să mă dau toată ție? Vrei să-ți deschid această ușă, până acum închisă? Vrei să mă posezi complet, normal? Eu vreau, dacă tu găsești în asta alte bucurii.

Luni ne vom aparține din nou unul altuia. Luni, iubitul meu, ne vom iubi pasional cu mijloacele actuale, așteptând la mai bine. Sunt toată a ta. Sunt sclava ta dragă. Ia-mi corpul așa cum îți va face plăcere, sunt a ta.

La revedere, iubitule, pe mâine. Îți sărut pătimaș tot corpul, pe care ți-l ador, și mă ghemuiesc în brațele tale ca să savurez întreaga dulceață a dezmierdărilor tale minunate.

Toată a ta,

*Simone*

**Nota editorului**

Simone ne dezvăluie aici un aspect valoros al personalității sale: până în prezent, cititorul putea să și-o imagineze complet lipsită de reținere și de orice morală. Descoperim că, dimpotrivă, a luptat înainte să-și lase pasiunea să se exprime fără limite. Într-o scrisoare precedentă, în care evoca folosirea unui „accesoriu", își exprimase deja temerea ca Charles să n-o considere vicioasă și perversă. Iar ea folosește vocabularul femeilor de condiție din acea perioadă: „Să nu păcătuiesc", luând însă distanță („da, e cuvântul pe care îl foloseam atunci"). Dar acest lucru nu o împiedică să-și mărturisească înclinațiile safice. Așadar, barierele nu sunt inexistente la Simone, dar simte o mare plăcere în a le desființa.

JYB

## *Scrisoarea 58*

*Draga și mica mea Lotte,*

Te-am visat intens azi-noapte. De ce? Să fie regretul de a nu te strânge în brațe săptămâna aceasta? Sau tristețea de a nu te vedea timp de două zile? Nu știu, dar am trăit în vis un extaz nebun, iar în dimineața aceasta sunt încă amețită de violența visului.

Dar cât aș prefera via realitate acestui vis, oricât de plăcut ar fi fost el! Nu voi putea uita niciodată ultima noastră întâlnire. Am descoperit în tine, mai mult decât speram, amanta pasională la care visasem atâta vreme. Căci trebuie să-ți mărturisesc, dragă Lotte, acesta este încă unul dintre viciile mele.

În tine însă am găsit o dublă ființă: un amant minunat și o amantă divină. Așa că de ultima noastră oră petrecută împreună îmi amintesc cu o fericire infinită. După atâtea zile de absență, în sfârșit te țineam în brațe. Sărutam cu ardoare toată această carne atât de dulce și cuprinsă ca mine de dorința arzătoare pentru plăceri perverse, tu alunecai sub pântecul meu. Eu eram acolo, pe carnea ta, pe care o făceam prizoniera corpului meu, cu pântecul pe fundul tău fremătând. Ce nebunie ne-a cuprins atunci pe amândoi! Eu devenisem un amant pasional, iar tu, draga mea Lotte, amanta cea mai destrăbălată la care puteam visa. Îți simțeam tot corpul tresărind sub pântecul meu. Căutai o pulă triumfătoare, îți întindeai fundul spre membrul meu țeapăn. Cu spasme voluptuoase, îmi ofereai toată carnea ta. Mișcările tale pricepute din bazin răspundeau gesturilor mele. Eu te posedam pătimaș, iar tu veneai în întâmpinarea acestor îmbrățișări. În clipa aceea, chiar nu mai știam că eu eram femeia și tu bărbatul.

Dar în nebunia mea, rolurile erau inversate și eu țineam în brațe pe cea mai adorabilă dintre amante. Ah, Charles, nu vrei deloc, ca mine, să mai guști această dezmierdare? Nu vrei să te mai îmbeți de aceste nebunii? Nu păstrezi amintirea fierbinte a acelei ore unice printre orele noastre? Nu vrei deloc, ca în ziua aceea, să te dovedești a fi o amantă neobosită? Da, Lotte, așa aș vrea să te iubesc mereu!

Aș vrea să descopăr acel accesoriu prețios care ne lipsește încă. Cu pântecul încins de o pulă enormă, aș vrea să te posed așa. Nu ți-ai mai întinde în van fundul spre pântecul meu, căci la fiecare mișcare din bazin ai simți mădularul pătrunzând mai adânc în carnea ta și ai crede cu adevărat atunci că sunt amantul tău.

Mica mea Lotte, încearcă să te eliberezi o oră săptămâna aceasta. Sâmbătă... Și vino la mine, vino să te fut pasional. Mai mult ca oricând, am nevoie de corpul tău adorabil. La revedere, iubitul meu drag. Nu mă lăsa fără vești până vineri. Sunt atât de tristă departe de tine! Oh, dragostea mea, cât te iubesc! Dacă nu te-ai plictisit de mine, vino repede! Ne vom scufunda din nou în viciu, stăpânul nostru atotputernic.

Amintește-ți de nebuniile noastre și de dorința mea fierbinte pentru toată carnea ta, amantă adorabilă! Trăiesc așteptând să-mi oferi corpul tău tulburător și sunt nerăbdătoare să-ți șoptesc la ureche toate cuvintele pasionale pe care mi le dictează dorința.

La revedere, Lotte adorată! Telefonează-mi când dorești. Aștept cu nerăbdare vești de la tine, mica mea amantă iubită!

Te strâng în brațe și-ți sărut cu toată gura fundul delicios.

Gura mea se lipește nebunește de buzele tale.

*Comoara mea dragă,*

Cum să-ți descriu bucuria pe care am resimțit-o aseară când ai scos din buzunar acea lungă scrisoare pe care n-o mai așteptam! Aveam nevoie de cuvintele tale pasionale ca să mă îmbăt și mai mult cu ele, dragă Lotte, iar în dimineața asta sunt fericită!

Am recitit de nenumărate ori această scrisoare și fiecare frază este ca o dulce mângâiere pentru mine. Cât te iubesc, dragul meu Charles! Cum să te temi că ai putea să mă plictisești într-o zi? Chiar nu-ți cunoști puterea, iubitul meu, nu știi că sunt a ta și pentru totdeauna? Căci, chiar dacă va trebui să ne despărțim într-o zi, carnea mea nu o va uita pe a ta, ci va păstra amprenta de neșters a iubirii tale.

Da, dragule, am devenit vicioasă și desfrânată și vreau să fiu și mai mult astfel ca să te îmbăt, să te păstrez în brațele mele. Vreau ca privirea să ți se tulbure sub orgia dezmierdărilor noastre, vreau să te văd înnebunit de dorințe perverse, aruncându-te pe trupul meu, zdrobindu-mi carnea, mușcând și zgâriind aceste fese pe care le iubești, vreau să te văd ca pe o fiară în călduri posedând brutal acest corp care îți aparține.

Ca și tine, dragostea mea, visez la un cuib discret, în care vom putea, în sfârșit, să ne izolăm de lume și să dormim, în care vom putea da frâu liber patimilor noastre comune. Mă gândesc la trupul meu gol. Îmi văd membrele legate de cele patru colțuri ale patului, cu încheieturile și gleznele strânse cu un cordon subțire. Fundul meu întins pare să te sfideze. Gol, la fel ca mine, în toată splendoarea, cu privirea plină de dorință, îți lipești buzele de ale mele într-un sărut în care-ți pui tot sufletul. Acest sărut aprins mă face și pe mine să tremur de dorință, de dorință pentru toată carnea ta, dar tu vrei să mă faci să sufăr. Mângâie-mi cu mâna ta frumoasă fundul gol, urmează conturul feselor. La această atingere delicioasă, pielea freamătă, se înfioară. Deodată, un șuier odios străpunge liniștea camerei. Un strigăt, un strigăt de victorie, un alt strigăt, un strigăt de durere. Pe carnea mea, biciul lasă urme roșii. Încă o lovitură și încă una. Mă zbat în van, te implor. Fundul meu se ondulează cu disperare ca să scape de bici, dar acesta este tot acolo, neobosit. Iar tu, iubitule, te bucuri de această suferință. Îți ghicesc pula sculată, privirea tulburată, aerul victorios. Te bucuri de triumful tău, dar ai milă, desfă legăturile care mă țin captivă, eliberează acest corp neajutorat, a suferit destul.

Acum stau epuizată pe patul complet alb. Fundul îmi e roșu și arde. Vino să-l calmezi cu o dezmierdare tandră. Pune-ți buzele iubite pe carnea asta zdrobită. Fă-mă să uit cu sărutările tale proba dură pe care mi-a impus-o viciul tău crud.

Mângâie tot acest corp care îți aparține. Coboară-ți mâinile de-a lungul lui. Dezmiardă-mi în trecere sânii, apoi strecoară-te între picioarele mele și acolo, sub smocul întunecat, lipește-ți buzele umede de butonul tare care-ți cheamă sărutul. Ah, ce clipă minunată! Un cerc umed închide acest buton. Limba ta abilă îmi caută, scotocește și linge carnea intimă. Da, acolo, iubitule, acolo! Cuprinde între buzele tale acest buton la fel cum ai cuprinde un mădular întărit. Mai vreau, mai vreau, suge-mă bine, iubitul meu drag, suge-mă bine! De pe buzele mele uscate țâșnesc gemete de plăcere, cuvinte incoerente: „Ah, dragul meu, ce bine e, încă, mai vreau!" și, neobosit, mă faci să juisez. Seva mea ți se scurge în gură și eu cer îndurare.

Ne odihnim unul lângă celălalt. Carnea ți se lipește de a mea și simt cum se trezește în mine dorința. Nu, iubitule, nu mișca! Rămâi acolo, micul meu zeu drag, sclava ta te va adora. Buzele mele îți ating pleoapele, ochii adorabili, minunați, care

strălucesc de atâta inteligență, energie și pasiune, ochii splendizi pe care-i iubesc mai presus de orice. Apoi, gura mea coboară și depune un sărut lung, fierbinte, pe gura ta. Buzele îmi alunecă acum pe pieptul tău, pe pântecul tău, pe coapsele tale, dar ajung la acest mădular superb, la coaie, și aici se oprește traseul lor. Ah, dragule, dă-mi, dă-mi pula asta atât de iubită! Vreau s-o simt pe toată în gură. O sug neîncetat și ea se mărește puțin câte puțin sub sărutările mele umede. Mâinile mele îți țin coaiele prizoniere și toată ființa ta freamătă la această atingere. Pula ți-e perfect sculată, numai bună ca să mă posede, dar nu, o abandonez și gura mi se lipește de fundul tău minunat.

Îmi întinzi fesele, viciosule iubit, și mâinile mele ți le depărtează. Știu ce vrei. Uite, simți cum limba mea se strecoară în gaura brună? Scotocește în carnea intimă, care răspunde la dezmierdare. O simt fremătând de fericire. Buzele mele sorb, ling, pregătesc calea pentru mădularul meu arogant.

De sus în jos, de jos în sus, capul său formidabil alunecă pe dunga fundului tău. Ca să intre mai bine în gaura asta atât de îngustă, mi-l strecor în pizda umedă. Impregnat de seva mea, intră atât de ușor în fundul tău iubit! Uite, simte! Un mic țipăt, „ah, ce bine el", știu că mă simți în tine. Te posed, amantă adorabilă, sunt amantul tău. Și miracolul se împlinește, ne schimbăm sexul. Mă masturbez deasupra feselor tale, și când vine orgasmul, seva îmi curge pe carnea ta, caldă și dulce. Îți sărut fierbinte ceafa brună și unghiile mi se înfig adânc în tine. Dar n-ai juisat destul, dragostea mea. Vino, îngenunchează deasupra pântecului meu. Cuprinde-ți în pumn mădularul redevenit prea cuminte. Fă-l să crească, iubitul meu, cum îmi fac și eu să crească butonul pe care mi-l frec cu degetul.

Privesc cu toată perversitatea acest tablou sugestiv. Mâna ta urcă și coboară de-a lungul pulei. Se mișcă repede, repede, apoi încet, pentru a face plăcerea să dureze. Eu îi urmez mișcările. Masturbează-te, iubitule, masturbează-te! Arată-mi cum faci când ești singur și te gândești la mine! Gândește-te la Bandol, la Narbonne, unde scrisorile mele teribile veneau să-ți tulbure judecata. Așa făceai atunci? Freac-o, iubitule, freacă pula asta dragă!

Dar iată că privirea îți este traversată de o licărire rapidă. Degetele-ți strâng mădularul mai tare. Acum e țeapăn, cu capul umflat, se prelinge o picătură din el, prima. Apleacă-te bine peste corpul meu, Charles dragule, sunt pregătită.

Și, în sfârșit! Dă-mi, dă-mi! Din mădularul tău a țâșnit un jet de spermă groasă și albă, caldă încă. Îmi curge între sâni, pe pântec. Tocmai te-ai descărcat irezistibil pe corpul amantei tale desfrânate care geme de plăcere la acest contact.

Acum, mai mult decât oricând, sunt a ta. Tocmai m-ai botezat cu seva ta. Tot corpul meu i-a cunoscut căldura delicioasă.

Dragul meu iubit, sunt vicioasă, dar aș vrea să fiu și mai mult ca să-ți plac, să te păstrez, căci te ador, știi asta. Trupul tău îmi provoacă bețiile nesfârșite și în brațele tale gust voluptăți arzătoare. Dacă și eu îți ofer astfel de plăceri, iubirea mea, sunt fericită, dar sarcina mea este mai grea, pentru că eu nu sunt singura stăpână a simțurilor tale și, vai, tu poți face comparație și cu alte mângâieri. Vezi tu, de aceea mă străduiesc să caut rafinamente, îmbrățișări sau gesturi noi, ca să încerc să lupt ca orele pe care le petreci în brațele mele să fie cele mai bune, ca pe ele să le prefere și să le dorească simțurile tale, dar oare voi reuși vreodată?

Gândește-te, iubitul meu, caută și spune-mi ce vrei! Sunt eu amanta fierbinte la care visezi? Sau mă vrei mai dulce și mai pasivă?

De mult timp deja o întrebare îmi arde buzele, dar oare vei răspunde la ea? Și

totuși, aș vrea să știu, o, da, să știu.

La revedere, dragă Lotte, îți voi trimite aceste lungi pagini pentru ca gândul tău să se îndrepte curând spre mine. Te voi vedea în seara aceasta, dragostea mea?

Se va scurge o întreagă săptămână până să ne putem iubi, dar sper că vom cunoaște senzații fierbinți la viitoarea noastră întâlnire.

Parcă simt deja pe piele căldura spermei tale și acest gând este suficient ca să mă înnebunească. Cât te voi iubi, dragoste, când mă vei stropi cu seva ta, dar pot oare să te iubesc mai mult de atât?

Ah, Charles, de ce nu avem, eu sau tu, posibilitatea de a ne întâlni într-un cuib secret, liniștit, unde să fim împreună? Ce bine ar fi să avem un „acasă", unde să putem să ne dezlănțuim liberi, fără să ne facem griji din cauza vecinilor. Niciodată n-am regretat mai mult ca acum îndrăgita mea singurătate din luna iulie. Ce ore frumoase am trăi în acea cameră, iubitul meu!

La revedere, iubitule! Îți sărut pătimaș buzele dragi și corpul splendid de tânăr zeu. Pe diseară, poate, pe mâine!

Amanta ta pasională care te adoră.

*Simone*

## *Scrisoarea 72*

SÂMBĂTĂ, ORA 11:00

Ah, ce tristețe îngrozitoare s-a abătut asupra mea, iubitul meu drag, când n-ai mai fost decât un mic punct negru la capătul acelui peron interminabil. Cu un ultim gest al mâinii, ți-am spus adio, și când am înțeles că nu mai puteam să te văd, am refăcut singură drumul pe care îl parcurseserăm împreună cu câteva clipe înainte.

De ce m-ai părăsit, dragă Lotte, de ce m-ai părăsit? Zece zile lungi fără tine, departe de buzele tale, departe de ochii tăi adorabili. Sunt îngrozitor de tristă și până târziu în noapte am păstrat imaginea acelui tren implacabil care se-ndrepta, se-ndrepta și lua cu el iubirea mea. Ah, cât te iubesc, dragul meu dulce, și cât de irezistibil e sentimentul că sunt a ta! În fiecare zi, în loc să-mi astâmpere tristețea, mai mult o sporește și nu-mi pot concepe viața fără căldura privirii tale, fără dulcea brutalitate a îmbrățișărilor tale, care și-au lăsat amprenta de neșters pe toată carnea mea și a căror amintire îmi face tot corpul să se înfioare. Sunt a ta cu pasiune, trăiesc pentru tine, ca să te păstrez mereu, dacă vrei. Am nevoie să-ți ador trupul splendid, am nevoie să mă îmbăt cu răsuflarea călduță a buzelor tale și am nevoie să mă simt posedată aspru de carnea ta suverană, care face din mine o amantă fericită și împlinită.

O, iubitul meu drag, păstrează-mă aproape de tine, păstrează-mă în brațele tale! Te iubesc, te iubesc nebunește!

Charles, iubitul meu, cum ți-ai petrecut noaptea? Trează fiind, nu puteam să-mi alung gândul la acele femei care urma să călătorească o noapte întreagă cu tine. Mi-e așa frică să nu te pierd, mi-e așa de frică de tot, iubitule, încât și un nimic mă alarmează și mă întristează.

Aștept cu nerăbdare lunga ta scrisoare de marți. O doresc din toate forțele. Va fi așa cum o dorește inima mea? Depărtarea va stârni în tine dorința arzătoare pentru toată carnea mea, pentru dezmierdările mele pasionale și perverse?

Și totuși, ce fericită eram ieri, în tristețea provocată de plecarea ta. Erai numai al meu, în toată mulțimea aceea, și ai fost atât de drăguț, mica mea Lotte. Păstrez aceste amintiri în inimă, îmi vor ține companie în lunga ta absență.

Mă voi gândi la bucuriile profunde pe care ni le rezervă întoarcerea ta. Ah, să simt iar căldura amețitoare a corpului tău lipit de al meu și splendoarea cărnii tale!

Mă ghemuiesc în brațele tale. Dă-mi buzele, vreau un sărut lung în care să ne punem toată inima. Amintește-ți de toate îmbrățișările noastre, dragă Lotte, adu-ți aminte de mine în pozițiile cele mai îndrăznețe, oferindu-ți fiecare centimetru din corpul meu, pizda, fundul, sânii, gura. Gândește-te că toate acestea sunt ale tale, pregătite să-ți ofere juisări nemaivăzute, dacă vrei.

Vrei să mă păstrezi pentru totdeauna, dragul meu drag? Vrei să mă ții lângă tine, mereu iubitoare, mereu fidelă? Eu sunt gata de orice ca să nu te părăsesc, ca să te am mereu pentru mine. Ești un amant minunat, plin de patimă, plin și de tandrețe, iar o oră în brațele tale este toată fericirea pentru mine. Vreau să te păstrez mereu, dragul meu dulce, și să-ți posed carnea atât cât vei voi. Nu mă voi plictisi niciodată de îmbrățișările tale, de sărutările tale, niciodată, niciodată!

Am știut să-ți arăt această îmbrățișare perversă, anormală și sadică, și dacă trupul tău o dorește și o așteaptă, dacă nu te-ai săturat de această posedare, eu o ador și ți-o voi dărui cu o ardoare neobosită.

Iar tu, Lotte a mea, tu mă vei face să juisez sugându-mi pasional pizdulicea,

străpungându-mi carnea cu membrul tău țeapăn sau sărutându-mi pizda cu atâta pricepere. Când ne epuizăm forțele, îți descarci fără oprelişti seva groasă și caldă pe tot corpul meu sau în gura mea lacomă, care înghite tot.

Oricare ar fi dorințele dictate de dorința ta, știi că mie îmi plac toate. Dacă ai pasiuni noi, spune-mi-le, le voi adopta, așa cum am adoptat și viciile tale.

Te iubesc atât de mult, dragul meu dulce, încât nimic nu-mi poate displăcea la tine. Nu suntem noi legați irezistibil de trecutul nostru minunat? Amintește-ți toate mângâierile noastre!

Ah, revino repede, dragul meu Charles, întoarce-te curând! Gândește-te că te aștept înfrigurată de dragoste ca să mă arunc în brațele tale, ca să mă ghemuiesc la inima ta.

Vino să-mi mângâi toată carnea cu buzele tale iubite! Ia-mă în brațe și leagănă-mă! Fii foarte tandră, draga mea Lotte, mă doare așa mult să fiu departe de tine! Ah, ce bine e să-ți mușc carnea, să o sorb, să o simt toată în gura mea! În timp ce te sug astfel, mă masturbez, mă masturbez și e minunat! Dar fundul tău așteaptă atingerea supremă a pulei mele lacome. În genunchi, dragul meu iubit, depărtează-ți fesele, depărtează-le bine și simte capul enorm care urcă, apoi coboară și ezită. Hopa, ia uite, a intrat, a intrat toată în fundul tău și își începe acolo rondul infernal. Te fut, Lotte, te fut tare! Uite, iubirea mea dragă, juisează, juisează! Nimic nu egalează această îmbrățișare perversă pe care a scos-o la iveală viciul nostru comun și mă prăbușesc epuizată pe fesele tale splendide, în timp ce seva mădularului tău țâșnește în jeturi rapide.

Interminabile mi se vor părea aceste zece zile! Scrie-mi cât mai des posibil, dragul meu iubit, voi fi atât de tristă fără vești!

Gândește-te că te aștept. Voi număra orele care mă separă de tine.

Fii cuminte departe de mine, dragul meu iubit! Mă bucur un pic să te știu singur timp de opt zile. Tristețea mea e mai puțin apăsătoare, dar mi-e teamă de femeia aceea care te privea atât aseară. Sper că te-a lăsat să dormi liniștit. Și am nădejde și că scrisoarea mea ți-a ținut companie toată noaptea și că a îndepărtat tentația.

Hai, lasă, te tachinez, am încredere în tine, dragul meu dulce. Dar te iubesc cu atâta pasiune, încât mi-e teamă să nu te pierd. Nu poți să te superi pe mine pentru asta, nu-i așa?

Nu știu dacă voi mai putea să-ți scriu până luni. Mă bizuiam că o să fiu singură opt zile, dar o piedică neprevăzută, de ultim moment, îmi reține familia aici și nu știu cum voi reuși să-ți scriu. Dacă nu mai primești scrisoare de la mine până marți, vei ști că, în ciuda voinței mele, trebuie să renunț la plăcerea de a-ți spune tot ce-mi dictează inima.

La revedere, marea mea iubire, îmi petrec brațele în jurul gâtului tău și-mi lipesc buzele de ale tale într-un sărut lung, lung, în care-mi pun toată inima plină de tine.

Întoarce-te de îndată, de îndată, te aștept! Trimite-mi o scrisoare lungă, foarte tandră, foarte pasională. Spune-mi cum te gândești la mine, spune-mi cum vrei să te iubesc la următoarea noastră întâlnire. La revedere, dragul meu dulce, te iubesc.

Amanta ta pasională.

*Simone*

## *Scrisoarea 73*

MIERCURI-DIMINEAȚĂ

*Iubitul meu,*

Ieri a trebuit să aștept până la ora 5 ca să primesc scrisoarea atât de dorită și ziua părea să nu se mai termine.

Cu câtă nerăbdare am rupt cele două plicuri care conțineau aceste pagini pasionale, pe care le-am citit cu o bucurie profundă. Da, scrisoarea e exact așa cum o doream și nu mă mai opresc din parcurs rândurile.

Deci te gândești încă la mine cu aceeași forță ca înainte și dezmierdările mele de departe te tulbură și te stârnesc. Ce fericită sunt, dragostea mea! Mi-era așa teamă că te-ai săturat de îmbrățișările mele și că nu mă mai iubești! Acum știu și e minunat să mă gândesc că vom avea din nou ore frumoase de trăit împreună.

Dacă dorința față de trupul meu te ține cu sufletul la gură, să știi, iubitul meu, că, departe de tine, eu trăiesc bântuită de sărutările tale. Ca tine, și eu aș vrea să-ți cuprind trupul sub al meu. Aș vrea să simt atingerea înnebunitoare a pieilor noastre și să mă imprim în tine cu o amprentă de neșters. Nu știu nimic mai minunat, mai dulce decât această unire a ființelor noastre. Înainte de a ne arunca în lupta supremă din care ieșim frânți, să rămânem așa, lipiți unul de celălalt, atât de aproape. Vino în brațele mele, iubitule, vreau să te strâng tare, vreau să respir parfumul cărnii tale de mascul. Vreau să dezmierd cu buzele mele toată această nuditate pe care mi-o oferi. Lasă-mă să te ador, Dumnezeul meu iubit, lasă-mă să contemplu acest corp atât de frumos pe care îl țin aici, lângă inima mea. Să nu ne grăbim astăzi, să savurăm acest minut divin al reunirii noastre, iar în noi să se

trezească încet dorința de atingeri brutale și perverse, dorința de acele îmbrățișări anormale scoase la iveală de patima noastră.

Draga mea Lotte, mi te închipui în camera ta din Narbonne. Întins gol pe pat, recitești scrisorile pasionale ale amantei tale. Frumosul tău corp este liniștit, dar încet-încet mâna îți coboară de-a lungul coapselor depărtate. Caută, descoperă membrul fremătător și îl închide strâns între degetele crispate. Capul roz se umflă de dorință, mâna ta urcă și coboară, apoi urcă mai repede și strânge mai tare, iar ochii tăi nu se pot dezlipi de rândurile care te scot din minți, o ultimă chemare a cărnii mele pentru carnea ta. Sunt foarte aproape de tine în clipa asta, iubirea mea. Închide ochii și gândește-te la mine. Gândește-la la fesele mele obraznice, gândește-te la pizda mea excitată, la toate mângâierile mele și masturbează-te, iubitul meu, masturbează-tel Văd de aici gesturile tale sacadate, îți văd ochii închizându-se în momentul juisării. Buzele ți se întredeschid pentru a-mi murmura numele, iar pula ta cea mare se întinde plină toată de spermă. Masturbează-te, Lotte dragă, iar când vei juisa, voi veni să adun licoarea mădularului tău.

Te doresc cu patimă, dragul meu dulce, și aș vrea să te posed cu încrâncenare.

Când vei reveni, îți voi oferi tot corpul meu, iar tu mă vei aduce la juisare cu dezmierdările tale fierbinți. Iubitul meu, aș vrea să-ți aparțin și mai nebunește. Dar putem visa la mai multe decât facem deja? În clipa aceasta în care îți scriu, aș vrea să fii lângă mine. Aș vrea să-ți simt carnea și frumoasa pulă vibrând la atingerea mea. Aș vrea s-o închid în pizda mea, da, aș vrea să mă fuți. Te iubesc atât de mult, încât am ajuns să doresc această îmbrățișare prea simplă. Ce beție să-ți simt membrul întărit infiltrându-se încet în carne. Nu mai știu care îmi place mai mult.

Da, Charles, vom face mari nebunii la întoarcerea ta. Corpurile noastre vor fi legate irezistibil de membre supranaturale și niciodată, nu, niciodată nu ne vom putea uita. Nu ești tu amanta mea? Nu ești tu amantul meu? Nu formăm noi doi, împreună, patru corpuri? De ce am căuta în altă parte alte bețiii, care cu siguranță nu ne vor egala niciodată viciul comun? Iubiri ca a noastră se întâlnesc rar. Nu crezi? Și de ce miracol a fost nevoie ca să știm să trezim în corpurile noastre aceste juisări nebănuite! Ai îndrăzni vreodată de acum să ceri unei alte femei atingeri atât de rare, de perverse? Ai îndrăzni să-i ceri să fie un Amant neobosit? Și ai mai putea acum să renunți la aceste bețiii? Dar eu, crezi că aș putea trăi astfel de posedări în altă parte decât în brațele tale? Iubitul meu Charles, vezi, suntem legați indisolubil unul de altul prin viciul nostru și dragostea noastră și, atâta timp cât ne va plăcea să juisăm astfel, o vom face împreună.

La întoarcerea ta, voi avea alt „membru". Ce nebunie! Îți voi spune mâine despre îmbrățișările sadice pe care le vom putea cunoaște. Sper să primesc în seara asta încă o scrisoare, îți voi răspunde, iar tu vei găsi răspunsul luni, când sosești.

La revedere, dragul meu iubit, încă patru zile fără tine. Dar după aceea vei fi al meu. Vei fi al meu, iar eu mă voi oferi ție cu toate forțele, cu toată inima.

Și-ți voi cuprinde fundul cu buzele, îl voi suge pătimaș înainte de a mă prăbuși, zdrobită, sub posedarea ta brutală.

Buzele mele pe ale tale într-un sărut amețitor.

*Simone*

## *Scrisoarea 75*

*Dragul meu iubit,*

Tocmai am primit scrisoarea ta din Clermont. Ești minunat că ai scris așa de des și te voi răsplăti la întoarcere. Acum număr orele, fiecare dintre ele te aduce un pic mai aproape de mine. Fiecare dintre ele mai împuținează un pic despărțirea noastră și, în câteva zile doar, te voi revedea, în sfârșit. Această săptămână lungă petrecută departe de brațele tale mi s-a părut foarte tristă, totuși o doream astfel, fiindcă de ea depindea fericirea noastră viitoare. Amândoi am fi putut simți doar un vag regret să ne despărțim așa și acesta ar fi fost sfârșitul. Dar iubirea noastră va renaște mai nebunește acum! Mângâierile noastre ni se vor părea mai grozave după această despărțire, care ne apasă și pe inimă, și pe simțuri!

Ah, mica mea Lotte dragă, și eu am nevoie de corpul tău minunat. Am nevoie să te țin în brațe, tremurând toată de patimă și de dorință, și aștept clipa minunată în care buzele mele vor putea, în fine, să posede din nou toată această carne. Cum o să te iubesc, cum o să te iubesc! Da, și tu știi la fel de bine ca mine cum să fii o amantă foarte desfrânată și voi trezi în tine niște dorințe nebune. Mă vei regăsi mai pasionată ca oricând, căci această absență îndelungată mă face să-ți doresc corpul cu exasperare.

Închid ochii și te văd culcat pe pat, sub lumina abia cernută, în toată splendoarea. Voi îngenunchea cu fervoare în fața ta și-mi voi plimba buzele fierbinți pe trupul tău fremătător. Ești frumos, dragul meu amant, și te ador. Lasă-mă să respir parfumul cărnii tale, lasă-mă să mă tăvălesc pe această goliciune care, timp de o oră, îmi aparține numai mie. În sfârșit, te voi strânge în brațe, fără încordare, și-ți voi face întreaga ființă să atingă extazul.

Știu ce dezmierdări fierbinți aștepți de la mine. Toată carnea ta dorește senzațiile de neuitat pe care numai viciul meu știe să ți le ofere. Și vrei ca buzele, limba și degetele mele să-ți scormonească fără reținere găurica brună a fundului. Vrei să-ți înfigi pula excitată în adâncul gâtului meu sau să o strângi între sânii mei. Tot corpul meu este al tău. Fiecare bucățică îți aparține și mă voi strădui să te tulbur profund ca să-ți descarci unde vei vrea seva mădularului.

Însă, de acum înainte, suntem patru. Toate nebuniile le vom face și nu ne vom opri decât când vom fi epuizați și fără vlagă.

Și vreau să-ți ofer o nouă pasiune. Vreau să guști și tu, la rândul tău, mușcăturile biciului, vreau să-ți lase și ție pe carne urme însângerate, cum îmi lasă mie. Hai, culcă-te, înfundă-ți capul în pernă. Mă pun pe ceafa ta și coapsele mele puternice îți țin fesele captive. Așa, suferă și tu, la fel cum m-ai făcut pe mine să sufăr! Curelele de piele îți zdrobesc neobosite carnea, care se întinde, iar pula ta sculată freamătă un pic mai tare cu fiecare lovitură.

Dar ceri îndurare. Ca să te fac să uiți tortura, vino și dă-mi fundul tău superb, ca să-l sărut. Cât iubesc găurica asta delicioasă care-mi cere sărutarea! Limba mea intră în tine irezistibil, pregătește calea pentru membrul[5] formidabil din mâna mea crispată. Da, dragă Lotte, da, te voi poseda, căci eu îți cunosc viciul suprem. Asta este mângâierea minunată pe care o aștepți. Ia uite! Ah, cât de bine te fut, iubirea mea! Îmi simți pula monstruoasă până în adâncul fundului? Dă-mi mădularul, vreau să ți-l sug. Dă-mi coaiele, vreau să le ling și ia-mi pizda între buze și suge-mă, suge-mă!

Ah, nu mai pot, iubirea mea! Evocarea acestei scene, a acestei orgii mă tulbură nemaipomenit și mă înnebunește.

Vino repede, vino repede! Abia aștept să juisez astfel între brațele tale! Abia aștept să gust din această beție nouă. Ce bine trebuie să fie! Cât de fericiți ne vom revedea, dragul meu iubit! De mult timp nu s-au mai înlănțuit corpurile noastre și dorința crește în mine, neobosită și atotputernică. Sunt fericită că ți-am dezvăluit această atingere sadică, micul meu zeu. Și sper că nu te vei plictisi niciodată ca să mă păstrezi mereu în brațele tale. Voi fi amantul tău atât cât vei vrea, iubitul meu.

Mâine mă duc să caut noul „membru", dar, vai, mă tem că va trebui să mai așteptăm o săptămână până să-l încercăm, căci voi avea multe de făcut săptămâna aceasta și nu știu dacă mă voi putea elibera o oră până la sfârșitul ei. Următoarea noastră întâlnire va fi cu siguranță sâmbătă. Dar de luni, ne vom reuni. În fine, ne vom gândi împreună la posibilitatea de a ne iubi curând, fiindcă și eu, la fel ca tine, aștept cu nerăbdare întâlnirea noastră ca să facem toate nebuniile pe care a știut să le imagineze viciul nostru.

Iar tu îmi vei spune, într-o scrisoare, dacă ești gata să suporți proba biciului. Îmi vei spune dacă ești gata să suferi așa cum am suferit și eu pentru tine.

Ți-am zis: senzația este de neuitat, asta e sigur. Nu se poate distinge între durere și plăcere, iar acest amestec de cruzime și fericire amețește și uimește. Dar, dragule, proba este dură. Amintește-ți de freamătul corpului meu sub loviturile tale! Gândește-te, eu îți voi urma voința întocmai.

Dacă visezi să mă faci iar să sufăr, dacă-ți face plăcere să mă zdrobești, știu că, posedându-ți astfel fundul tremurând, îți provoc o juisare fierbinte la care visai de mult timp și pe care nu îndrăzneai să o ceri. Viciul tău e puternic, dragul meu iubit, și ai putut, în sfârșit, să-i dai curs. Voiai un mădular care să-ți răvășească fundul în toate sensurile. Voiai să cunoști această beție supremă și eu ți-am oferit-o.

Ca și tine, dragul meu, spun că „nimic nu poate egala această îmbrățișare perversă". Ce poate fi mai minunat decât să-ți simți carnea violată cu furie și să leșini de fericire în brațele iubitului!

Da, Charles, da, să ne posedăm unul pe celălalt! Să gustăm împreună din această beție, și în timp ce eu te voi masturba, tu îmi vei suge pizda și vom juisa, eu în gâtul tău, tu pe pântecul meu. Această imagine mă bântuie și tresar doar la gândul apropiatelor noastre îmbrățișări.

Da, vreau să simt gustul amar al sevei mele. Bagă-ți frumoasa pulă în pizda mea udă și dă-mi-o, dă-mi-o! În gura mea, seva ta să se amestece cu a mea. Această nouă orgie nu mă sperie deloc. Vom avea oare vreo limită pentru a potoli viciul nostru?

Ah, abia aștept să fiu iar în brațele tale, goală toată, să-ți ofer fundul, pizda, buzele și să-ți înfig fără să-mi reziști membrul în adâncul cărnii. Gândește-te, spune-mi dacă la următoarea noastră întâlnire vrei să cunoști bătaia crudă la fund pe care ți-o rezerv sau dacă vrei să mai aștepți. Te voi dori atât de mult, iubitul meu, încât mi-e teamă că nu voi avea curajul să te fac să suferi. Îți doresc trupul cu tandrețe și pasiune, dar voi urma porunca ta. Ordonă-mi, mă voi supune orbește. Totuși, gândul acesta mă tulbură nemaipomenit. Să te fac să juisezi în durere ar fi atât de fascinant. Să-ți văd fundul superb fremătând sub arsura biciului și să te posed pătimaș. Ah, repede, repede, întoarce-te, dragă Lotte! Sunt nerăbdătoare să te strâng la pieptul meu palpitant, să-ți simt iar pielea dulce, gura, ochii, părul, mâinile, totul, ce mai!

Aștept ultima ta scrisoare cu o nerăbdare cruntă. O voi primi mâine oare? Voi include aceste trei răspunsuri în același plic. Le vei găsi la sosire. Vei fi mulțumit de ele?

La revedere, iubirea mea. Mâine-seară vor mai rămâne doar trei zile. Trăiesc așteptând ca o nebună toate dezmierdările tale. Cum ne vom iubi, dragul meu Charles! Pregătește-ți funduleț drăguț. Va suferi asalturi crunte după aceste lungi zile de absență. Cu ce fericire îți voi găuri carnea! Deja mi se pare că o văd și trag de ea cu furie. Uite, uite, te posed, te fut, ah, te fut, dragul meu adorabil, și juisez în fesele tale. Ah, ce bine e! Vino repede!

*Simone*

---

[5] Așadar, era relativ ușor de procurat unul dintre acele faimoase „accesorii" și, după câteva ezitări, Simone reușește cu ușurință să facă rost de unul. Nu existau magazine specializate la Paris în acea vreme, dar capitala era plină de case de toleranță și alte locuri dedicate plăcerilor, unde probabil a găsit ceea ce i-a adus fericirea.

## *Scrisoarea 76*

*Păpușica mea dragă,*

Spune-mi de ce sunt tristă în dimineața asta? Am o greutate nedeslușită pe suflet și vin să mă descarc la tine, pentru a risipi norii. Te voi vedea în curând, dragul meu, mă vei ține aproape de tine. Îți vei îndrepta privirea tandră spre ochii mei, iar gura ta atât de iubită va reține cuvintele amare de pe buzele mele.

Dacă ai ști ce bine e când îmi găsesc refugiu în brațele tale! Dacă ai ști cât de dragă îmi e prezența ta atât de dorită! Îți datorez cele mai frumoase ore din viața mea. Mulțumită ție, de aproape un an cunosc bucurii profunde, dezmierdări aprinse și uneori chiar o dulce tandrețe. Cât de mult te iubesc, dragul meu Charles, când mă înconjori cu bunătatea ta, când te faci mai iubitor, mai dulce. Dacă ai ști cât doresc aceste priviri de amant fericit pe care mi le adresezi câteodată! Fără tine, viața nu mă mai atrage cu nimic.

Iartă-mă că las să-mi scape tristețea, micul meu, dar, vezi tu, sunt momente în viață când inima e prea plină, prea grea și se frânge. Primește-mă, dragul meu, deschide-ți larg brațele și închide-le peste biata mea carne, domolește-mi durerea. Numai tu o poți vindeca.

Am nevoie de toată iubirea ta, draga mea Lotte, știi asta. Iată, în curând vom împlini un an. Gândul că te-am putut păstra atâta timp mă face foarte fericită. Ai fi putut să fugi din brațele mele a doua zi după întâlnirea noastră. Și eu, la fel, aș fi putut să mă plictisesc să te iubesc. Dar nu. Suntem încă amanți pasionali și gustăm profund din bucuria îmbrățișărilor frenetice.

În curând, vom trăi încă o oră minunată, la fel ca ultima. Cu câtă ardoare ne-am iubit, nu-i adevărat, draga mea Lotte? Ah, corpul tău, corpul tău adorabil, cât

îl iubesc! Cu câtă pasiune, fără încetare, îl strâng în brațe și câtă bucurie găsesc în posedarea supremă a cărnii tale! Mi te oferi fără rezerve și fără rușine. Mângâierile mele cele mai îndrăznețe, tu le dorești și le guști cu aceeași ardoare cu care eu le primesc pe ale tale. Cunoaștem aceleași senzații. Nimic nu ne mai este necunoscut, și dacă vrei, vom trăi mereu aceste clipe de neuitat. Păstrează-mă ca amantă, păstrează-mă ca amant atâta vreme cât îți va plăcea. Toată ființa mea îți aparține, fără rezerve, fără restricții. Sunt a ta cu inima și cu carnea, iar tot trupul meu este bunul tău. Vreau dezmierdările tale pătimașe, sărutările tale tulburătoare, posedarea ta. Și dă-mi și carnea ta. O ador și încă n-am învins-o complet. Vreau să-ți acopăr trupul cu trupul meu extaziat. Vreau să-ți impun îmbrățișarea mea perversă la fel cum tu mi-ai impus viciul tău. Sunt prizoniera dorinței tale, dar te vreau și eu sclav, la rândul meu. Te țin nemișcat în brațele mele, între coapsele mele și nu poți rezista la atingerea nebunească ce te face să mori de plăcere. Intru în tine încet, dar fără greș, iar în adâncul tău simți agitându-se membrul meu desăvârșit și neobosit. Ah, clipa nebună în care îmi aparții, în sfârșit! Nimic nu mi te poate smulge din brațe și mă prăbușesc pe trupul tău tremurând, pe care buzele mele îl sărută pătimaș. Te iubesc, te iubesc, draga mea Lotte! Pe curând! Abia aștept să mă strângi în brațe. Vreau să-ți simt gura pe gura mea. Aștept să-ți simt pula adorată întărindu-se în mâna mea, iar între timp, te sug nebunește, dragul meu iubit. Descarcă-te, înghit tot!

*Simone a ta*

## *Scrisoarea 78*

## JOI, ORA 9 SEARA

*Dragul meu drag,*

A plecat toată lumea. Sunt singură, absolut singură până la miezul nopții, în casa asta mare și tăcută. Strada este întunecată. O lumină slabă străpunge bezna. O lumină slabă pe care o cunosc bine, care îmi face inima să salte în piept. Este cocoțată sus de tot și privirea nu mi se poate desprinde de ea. Nu știi câtă bucurie și câtă tristețe e în a-ți fixa privirea cu îndârjire asupra unei lumini slabe. Bucurie, sigur că da, pentru că-mi spun: „Este acolo, sub felinarul acela, foarte aproape. Dacă i-aș striga numele nebunește în noaptea aceasta atât de calmă, m-ar auzi"; dar inima îmi este strânsă și de o tristețe înfiorătoare și crudă: „Da, e acolo, dar nu e singur. Ce cuvinte ascultă el acum? Ce priviri îi aruncă ființei care îi vorbește? Și curând, curând, când această lumină slabă se va stinge, ce gesturi va face el?".

Oh, Charles, singura și marea mea iubire, dacă ai ști cât mă obsedează acest gând! Vei ști tu vreodată cât mă chinui și cât pot să sufăr din cauza El?! Oh, nu te uita urât, ci înțelege-mă! Tu știi cât te iubesc, știi cu ce mângâieri fierbinți aș vrea să te acopăr. Atunci trebuie să simți că toată carnea mi se rupe și suferă la simplul gând că trupul tău adorat tresare de plăcere sub sărutările alteia. Ah, ce imagine oribilă care mă urmărește, mă bântuie și mă rănește!

Nu am ce să fac și nu voi avea niciodată ce să fac în privința asta. Trebuie să te iubesc așa, cu cealaltă mereu între noi, dar sunt foarte tristă în astă-seară, Charles. Iartă-mă că-ți vorbesc așa, dar am nevoie să-ți spun suferința mea, căci mă apasă tare. Te iubesc, te iubesc nespus, știi asta, iar din nefericire, dragoste fără suferință nu se poate.

Dar nu astea sunt frazele pe care le așteptai, dragul meu drag. Tu mă iubești mult mai puțin liric și tandru. Și totuși, ceea ce tocmai am vărsat a fost țipătul inimii mele.

Rămâne pe mâine, iubirea mea? Doresc asta din toate forțele. Mâine, dacă vrei, te voi ține pe tot în brațe și îți voi oferi cele mai dulci dezmierdări, dar și cele mai sadice, toate cele care îți plac, pe care le vrei.

Dragul meu drag, grăbește-te să arunci pe jos toate aceste haine care ascund de mine corpul tău superb. Vezi, eu sunt deja goală și te aștept cu nerăbdare. În timp ce tu te dezbraci, reiau pentru tine gestul atât de pervers pe care îl fac departe de ochii tăi: îmi frec sexul cu un deget și îmi penetrez fundul. Privește, iubitule, privește! Pizda mea așteaptă mângâierea supremă a limbii tale. Ah, vino să-ți lipești gura de buzele mele! Vino să culegi seva care curge din abundență. O simți cum îți udă gâtul? Suge, iubitul meu, suge-mă bine! Mângâierea ta e atât de dulce! Ia-mi butonul, ia-l, fă-mă să juisez pasional! Vreau să rămân fără forțe în brațele tale. Și apoi, uite-mi fundul. Lucrează-l cu ardoare. Îți va primi pula țanțoșă imediat.

Și dă-mi-l pe al tău! Ah, ce gaură adorabilă, ce fese frumoase, cu ce plăcere îmi lipesc buzele fierbinți, limba, degetele... Îmi place să simt în adâncul tău carnea asta călduță și moale care vibrează straniu. Îmi strânge degetul, juisează. În curând, la rândul meu, te voi poseda. Vreau ca mângâierea mea să fie înceată și reglată cu pricepere. Vreau ca juisarea să urce în tine puțin câte puțin. Dă-mi fundul tău frumos, iubitule! Așază-te pe pula mea, ca să intre bine. Așa, așa, încet, dragule, încet. Simți cum membrul meu te pătrunde irezistibil? E bine, spune-mi, e bine? Te am, te am, sunt în tine, sunt în fundul tău. Culcă-te peste mine, iubirea mea, fără să

scoți din fund membrul formidabil care-ți aduce plăcere. Bagă-ți pula groasă în pizda sau în fundul meu, unde vrei. Vreau să juisăm împreună. Vreau să văd trupurile noastre unul peste altul. Vreau să simt cărnurile amestecându-ni-se, sexele confundându-ni-se. Vreau să-ți sărut fundul cu toată gura. Vreau să-mi simt sexul între buzele tale și mădularul tău în pizdă, în fund, peste tot.

Dragul meu iubit, fii liber mâine! Te doresc așa de mult! Îți doresc așa tare fundul și sexul mare. Am nevoie să mă simt posedată de tine până peste poate.

Da, iubirea mea, pentru că-ți place această mângâiere perversă și anormală, ți-o voi oferi mereu, fiindcă pentru mine nimic nu e mai frumos decât să te posed. Îmi place să-ți dau senzația stranie că nu sunt femeie, ci amantul frumos pe care viciul tău ar vrea să-l descopere. Când mă simți pe la spate, când te țin prizonier între coapsele mele puternice, uită că sunt femeie. Pula amantului tău e cea care îți străpunge fundul. Uite, simți? Vezi ce mare și tare e și cât de bine știe drumul găurii tale? Mâine vei cunoaște din nou această senzație perversă. Mâine te voi poseda pătimaș, pentru că te ador. La revedere, mica mea Lotte, voi adormi cu gândul la tine, dar voi fi cuminte. Vreau să-mi păstrez toate forțele pentru mâine. Vreau ca mângâierile și sărutările tale nebune să fie cele care-mi aduc orgasmul. Vreau să-ți simt mădularul mare până în străfundul sexului. Îl vei băga puțin, pentru a-mi aprinde plăcerea, numai capul. Eu îl voi stropi cu seva mea și tu o vei slobozi pe a ta în fundul meu. Vreau să mă ai pe la spate căci aceasta este adevărata posedare care te lasă fără forțe. Pe mâine, dragul meu iubit. Telefonează-mi iute cu vestea bună. Voi fi desfrânată, așa cum îți place. Buzele mele pe ale tale, mâine.

*Simone a ta*

**Nota editorului**

„Cealaltă", soția lui Charles, este o protagonistă invizibilă și permanentă a acestui roman, iar gelozia pe care o inspiră și care o torturează pe Simone apare ca unul dintre motoarele acestei pasiuni rare. În scrisoarea 72, aceasta se îngrijora din cauza femeilor care aveau să călătorească în același compartiment cu amantul ei. În scrisoarea următoare, se îngrijorează din nou: „Ai îndrăzni să ceri unei alte femei atingeri atât de rare?". Iar astăzi, în singurătatea camerei ei, Simone lasă să iasă la suprafață disperarea plină de neputință la gândul că, la doi pași de ea, Charles își împarte viața și patul cu soția sa legitimă.

Fără această gelozie prețioasă, poate că Simone n-ar fi putut fi atât de inventivă și nu ar fi împins sexualitatea cuplului la extremele pe care știa că Charles nu ar fi putut să le atingă cu soția sa. Sodomia rezervată de acum amantului devine astfel o garanție de exclusivitate.

JYB

## *Scrisoarea 79*

VINERI, ORA 11:00

*Dragul meu iubit,*

Da, am primit scrisoarea, așa cum mi-o doream. Ești foarte supus, foarte tandru, foarte drăguț și te ador. Îți scriu din mica mea cameră solitară și liniștită. Afară plouă furios. În grădină este tare întuneric. Ce bine e să fiu aici și să mă gândesc la tine, la noi recitind în voie frazele delicioase din ultima ta scrisoare. Toate aceste cuvinte pe care le așteptam îmi încântă urechea, iar ecoul lor răsună în toată inima mea, se amestecă cu numele tău atât de drag, atât de des murmurat într-o șoaptă.

Doar o săptămână, dragul meu drag, doar câteva zile până când voi fi din nou în brațele tale ca să sărbătorim prima noastră aniversare. Nu pot să mă gândesc la asta fără o bucurie profundă, dar și fără o mare tulburare, căci îmi amintesc toate tandrețurile noastre, toate mângâierile dulci pe care le-am cunoscut în tot acest an.

Dragule, mă întrebi ce simt eu când te țin prizonier în brațele mele și înfig membrul abil în adâncurile tale. Este o senzație stranie. Mi se pare că nu mai sunt eu însămi. La contactul cu tine, devin bărbat și te posed, te fut cu plăcere de bărbat. O dorință violentă și nebună îmi înfierbântă sângele și mă bucur de corpul tău așa cum te bucuri și tu de al meu. Da, vreau să-ți ofer mereu această mângâiere supremă, căci în asta găsesc într-adevăr plăcere. Să-ți văd corpul care se oferă, caută, să-ți simt carnea cedând sub presiunea pricepută și să te posed nebunește. Ah, ce beție, ce clipe de neuitat și mereu dorite! Iar vineri, dacă vrei, vei fi din nou amanta mea. În noul nostru cuib, vei cunoaște ardoarea dorinței mele și vei fi a mea, fără restricții, fără rezerve. Ne vom poseda nebunește unul pe altul și vom

juisa împreună.

Vom gusta toate mângâierile noastre cele mai îndrăznețe, fiindcă în ziua aceea nimic nu ne va opri viciul. Ne vom depăși pe noi înșine, vom rivaliza ca ardoare. Cât de fericiți vom fi!

De multă vreme nu ne mai reține nicio pudoare și dragostea noastră este mai exaltată, devine mai frumoasă astfel. Dacă nu ne-am iubi cum ne iubim, crezi că am putea să ne privim fără dezgust după aceea, odată reveniți la viața de zi cu zi? Nu, Charles, nu, dragul meu! Dar ne iubim, nimic din ceea ce facem nu este murdar și tot ceea ce facem este necesar pentru iubirea noastră. Simt asta. Sunt mândră acum pentru că sunt sigură că mă placi, că-mi iubești corpul, că ți-l face pe al tău fericit. Ah, spune-mi că ești fericit! Fă ce vei vrea cu mine, sunt a ta.

Uneori, când plec din brațele tale, satisfăcută, dar dorindu-te încă, mă gândesc și-mi spun că nu este posibil să nu ne mai folosim într-o zi trupurile așa cum o facem acum, căci inimile și simțurile noastre sunt atât de bine acordate, încât este imposibil să nu ne mai putem iubi. Dat fiind ceea ce am făcut împreună, nu vom mai putea să ne despărțim, iar lanțurile cu care ne-am încărcat nu ne vor apăsa deloc.

În seara aceasta, visez la orele minunate în care ne vom poseda cu atâta fervoare sau cu tandrețe. Visez și la toate acele bucurii pe care nu le cunoșteam înainte să faci din mine amanta ta, instrumentul tău de plăcere. După ce am făcut împreună, mi-ar fi imposibil să caut o altă iubire, căci tu știi ce facem noi, Charles. Ne amestecăm, ne înlănțuim corpurile, nu mai avem decât o singură carne, nu mai suntem decât o singură ființă, iar când îmbrățișarea noastră se desface și tu ieși din mine, simt că eu sunt mai mult a ta, iar tu, mai mult al meu. Corpul meu l-a absorbit pe al tău și al meu ți-a oferit tot ce avea mai bun.

Îți datorez o fericire infinită, fericirea de a-ți aparține ție, cel care m-a făcut așa cum sunt acum. Și sunt a ta, doar a ta, pentru totdeauna, știu, iar în această sclavie sunt fericită și îți mulțumesc, frumosul meu amant, iubirea mea.

Nu, nu pot să cred că ne-am despărți vreodată. Am fost prea fericiți împreună, și dacă ar trebui să se întâmple așa ceva, ce dezastru ar fi! Dar nu, bucuriile pe care le-am gustat, această voluptate formidabilă care ți-a smuls atâtea strigăte, care m-a aruncat deasupra ta fără suflu, moartă, care ne-a făcut de atâtea ori să ne adâncim într-un somn adânc, care ne-a dăruit ore încântătoare, toate acestea vor mai fi încă. Ceea ce am făcut noi, ceea ce vrem să facem ne va păstra fericirea întreagă și tu nu vei putea niciodată să te dăruiești unei alte femei fără să te gândești la dățile în care mi te-ai dăruit mie.

Tu știi cum vreau să te dăruiești. Vreau să suporți toate mângâierile cele mai nebunești, îmbrățișările cele mai îndrăznețe, căci pentru această zi, binecuvântată între toate zilele, vreau să te supun complet cărnii mele. Nu vei ieși din brațele mele decât cu membrele dureroase, epuizat de juisare, de voluptate, sătul de viciu și de pasiune. Te ador și am nevoie să te posed și să mă ofer ție, în același timp. Doar o săptămână și mă vei avea goală în brațele tale. Vei putea dezmierda tot acest corp care se întinde în așteptarea plăcerii. Vei putea să-l ții între coapsele tale pentru a-l zdrobi sau a-l săruta. Dar adu-ți aminte că își va lua revanșa și că îmbrățișarea sa va fi sublimă. Toată carnea ta freamătă la această amintire. Așteaptă această clipă cu încredere. Vei juisa nebunește, dragul meu atât de drag!

La revedere, pe luni! Mă gândesc mult la tine. Deja îți posed cu gândul carnea delicioasă. Posedă-mă și tu, mă abandonez, fiindcă te iubesc pătimaș. Pe curând!

Gura mea pe gura ta într-un sărut amețitor! Simone

## *Scrisoarea 87*

Nu pot să mai scriu. Scrisoarea mea va fi prea grea și mi-e teamă că nu voi avea timp s-o duc la biroul tău. Te iubesc.

*Simone*

SÂMBĂTĂ, ORA 11:00

*Dragul meu iubit,*

Mi-ar fi plăcut ca în astă-seară să primesc o scrisoare lungă de la tine, la care să răspund. Trebuie să fac din nou apel la amintiri ca să umplu paginile goale.

Am reușit ieri, când m-am desprins din brațele tale, să-mi exprim bucuria imensă? Mă îndoiesc, căci în tulburarea în care mă aruncaseră dezmierdările tale fierbinți, sigur am uitat multe lucruri.

Nu pot să mă gândesc din nou la acea oră divină fără să tremur toată. Ce vis! Ce fantezie minunată am trăit și spre ce voluptăți m-ai îndrumat! Dorisem ca în acea zi să fim mai fericiți decât de obicei, dar niciodată nu visasem, iubitul meu drag, că am putea atinge stările acestea minunate.

Amintește-ți, Lotte, amintește-ți!

Ne întâlnim în cuibul nou și ademenitor, în camera mare, primitoare și liniștită. Abia ajung în brațele tale, că și ai erecție. Te întinzi în patul mare înaintea mea, dar vin și eu alături de tine, tremurând toată de dorință fierbinte. La atingerea cărnii tale atât de fine, de albe, tresar și mă lungesc pe corpul tău, pe care îl țin strâns lipit de al meu. Mădularul tău este întărit și foarte mare. Mă ofer să-l găzduiesc în sexul meu și el intră acolo întreg, fără ezitare. Ce bine el Fără să ne mișcăm, rămânem așa un pic. Juisez încet sub dezmierdarea pulei tale calde și dulci. Dragul meu Charles! Ești un amant minunat!

La rândul meu, trebuie să-ți ofer și eu juisarea promisă. Dă-mi fundul, dragul meu iubit. Îl doresc atât de mult! Descopăr găurica brună atât de iubită. Gura mea lacomă pătrunde în ea. Îți sorb fundul, îl mușc, îl sărut pătimaș. E tot între buzele mele, iar tu gemi de fericire. Suspinele tale mă excită. În loc să mă opresc, reiau și mai intens. Unghiile tale îmi străpung pumnii, te dăruiești pasional. Acum ești deja fericit, dar eu mai vreau. Posedarea supremă a cărnii tale, asta doresc cu ardoare, iar clipa se apropie. Cu dragoste, conștientă de voluptatea pe care ți-o pregătesc, îmi armez „membrul" pentru luptă. Tu gemi de fericire, simți juisarea foarte aproape. Sânii mei, ca două coaie mari, îți bat fesele. E bine, iubirea mea, spune-mi? Dar tu ceri îndurare. Îmi retrag membrul și mă lipesc tare de tine. Butonul meu umflat îți mângâie gaura tremurândă și juisez nebunește între fesele tale.

Dar dorința ta nu s-a potolit. Știu, vrei să mă faci să sufăr crunt. Mă apuci de o gleznă, brațul tău cade asupra mea, urlu de durere, atât de brutală a fost lovitura. Dar insensibil la implorările mele, ținându-mă la mila ta, îmi lovești fundul de la stânga la dreapta, de la dreapta la stânga, din ce în ce mai tare. Sunt epuizată. O ultimă lovitură. În fine, te înduri de mine și, ca să mă faci să uit, îți lipești din nou gura de sexul meu și durerea se duce odată ce apare plăcerea.

Atunci, dragule, vine îmbrățișarea finală. Nu mai putem rezista dorinței. Îți înfigi pula întărită în fundul meu. Ai știut să-ți controlezi juisarea destul ca să-mi dai timp să te simt bine în mine și a fost minunat, amantul meu adorabil. Am simțit tot, tot, până la ultima picătură de spermă și m-am dăruit pătimaș.

Dragul meu, de mult timp n-am mai gustat astfel de bucurii. Această oră va rămâne pentru noi una dintre cele mai frumoase.

Am sărbătorit prima noastră aniversare cu o ardoare nesecată. Am fost niște amanți minunați, nu crezi?

Aș vrea să știu impresia ta, draga mea Lotte. Mi s-a părut că m-am priceput să

te fac fericit și să-ți îndeplinesc toate dorințele, dar aș vrea să primesc de la tine confirmarea.

Am făcut tot ce am putut ca să nu te dezamăgesc. Promisesem atâtea. Am știut să-mi respect promisiunile? Am ieșit nimicită din brațele tale. Aceste atingeri pasionale mă zdrobiseră și chiar și azi-dimineață mă simțeam obosită. Dar ce amintiri voi avea de la tine, amant minunat ce ești! Cu câtă pricepere îmi mânuiești corpul!

Aș fi vrut, dragule, să cunoști, în sfârșit, senzația magnifică pe care mi-a dezvăluit-o pasiunea ta. De două ori mâna mea ți-a lovit fundul întins, dar ai refuzat. Și totuși, locul era propice pentru o asemenea probă.

Nu vrei deloc să guști această mângâiere supremă? Eu abia aștept să ți-o dăruiesc, căci știu că îți va da bucurii profunde. Acum, că am descoperit acest colțișor fermecător, vei putea în voie să mă obișnuiești să primesc lovituri la fund din ce în ce mai crude. Nu refuz să sufăr dacă pentru asta mă vei iubi mai mult.

De un an, cedez la toate dorințele tale. Am venit în întâmpinarea celor mai mici capricii ale tale. Am inventat pentru tine dezmierdări perverse și, mulțumită tuturor acestor lucruri, pot încă să-ți posed corpul.

Nu mai pot trăi fără tine, este imposibil. Când nu ești lângă mine, sunt îngrozitor de tristă. Ieri te priveam dormind. Cu capul între brațe, erai calm după atâtea lupte. Corpul tău gol îmi dezvăluia toate farmecele sale. Știi că ești frumos, dragul meu iubit, și că sunt foarte mândră să posed un amant ca tine? Doar gândindu-mă la asta și simt că te doresc. Dragă Lotte, aș vrea să te am lângă mine în seara asta. Aș vrea să pot și azi să-ți sărut pasional toată carnea și să-mi strecor limba între fesele tale, să-ți sug fundul. Ador fundul ăsta, îmi aparține. Îl vreau numai pentru mine. De îndată ce sunt lipsită de el, nu mai am decât o singură dorință, să-l am din nou. Ah, de ce nu ești al meu cu totul? De ce trebuie să te las între brațele altei femei care nu știe ce fericire neglijează? Ah, iată, vezi, o iau de la capăt. Cât am fost aici, am fost mai calmă, dar în seara asta înnebunesc la loc. Te iubesc prea mult ca să suport despărțirea, și dacă aș ști că în brațele ei ești la fel de fericit ca între ale mele, totul s-ar termina, înțelegi? Ca să fiu liniștită, trebuie să am o iluzie, aceea că sunt pentru tine amanta dragă, ale cărei dezmierdări le dorești, pe toate. Dacă n-ar fi așa, dacă te-ai bucura la fel cu Ea ca și cu mine, nu aș mai continua lupta, ți-o jur.

Charles, dragule, în seara asta sunt brusc răutăcioasă. Sunt geloasă, îngrozitor de geloasă și toată carnea mi se încordează când mă gândesc că, în clipa aceasta în care îți scriu, tu dormi lângă o alta. Eu voi dormi singură, cu gândul la tine. De ce nu pot să adorm după o îmbrățișare minunată, ca ieri? Cât aș vrea să-mi înfig mădularul între fesele tale sau să-ți sărut gaura cu toată gura ca să te aud gemând de voluptate! Ce amantă minunată ești, Lotte, cum să trăiesc fără tine? Dacă mă vrei ca amant, păstrează-mă cât îți va plăcea! Sper să nu vină niciodată ziua despărțirii și să ne îndreptăm spre o nouă aniversare.

Mă opresc, comoara mea dragă, e trecut de miezul nopții. Îți trimit luni scrisoarea aceasta prin poșta pneumatică. Cu siguranță, nu vei avea timp să-mi răspunzi. Și totuși, mi-ar plăcea să citesc ceva de la tine după această zi. Spune-mi repede, Lotte iubită, dacă ești mulțumită de amantul tău. Și spune-mi și că mă iubești. Am nevoie să-mi amintești asta.

La revedere, dragostea mea, îți sărut pătimaș gura adorabilă care știe atât de bine să mă sugă și te posed nebunește, atât cât vei putea să suporți. Voi adormi

jucându-mă cu butonul și închipuindu-mi că mâna ta e cea care mă aduce la juis-
are.

Te ador,

*Simone a ta*

***Scrisoarea 88***

*Micul meu zeu drag,*

Sunt infinit de tristă astăzi. Inima mi-e apăsată de o tristețe vagă, nelămurită, care mă doare. Gândurile mi se învălmășeau în minte și te voiam aproape, foarte aproape de mine, ca să mă consolezi cu prezența ta dragă, ca să simt, ca ieri, brațul tău apăsându-l încet pe al meu. În curând, te voi suna ca să-ți aud vocea.

Dacă am putea astăzi să ne întâlnim în cămăruța noastră, cum te-aș mai iubi, dragul meu! Cu ce fervoare pasională aș săruta buzele astea calde, care se abandonează sărutărilor mele. Le-aș săruta îndelung, fierbinte și tandru în același timp, o dezmierdare infinită care ar cuprinde toată violența iubirii mele imense. Apoi, vezi tu, cu mâinile întinse, ți-aș trage spre mine capul brun și atunci, aproape de buzele mele, ți-aș vedea ochii imenși, ochii tăi adânci și pătimași care mă farmecă, a căror privire se ascunde uneori sub violența dorinței tale. Iar acești ochi pe care îi ador i-aș închide sub buzele mele, în timp ce aș mângâia încet-încet toată carnea sidefie a trupului tău minunat, care îmi oferă plăceri unice, toată carnea ta de mascul către care toată ființa mea se întinde într-o dorință supremă ce mă lasă fără forțe, fără voință. Dacă te-aș avea în brațele mele, iubirea mea, aș vrea să te îmbăt cu mângâierile mele nebunești, înainte de a te lua cu mine în extazul infinit în care se adâncesc trupurile noastre.

Rămâne pe mâine? Doresc asta cu disperare, dragul meu iubit, căci pare că a trecut mult timp de când nu mi-ai mai făcut corpul să se bucure de sărutările tale fierbinți.

Mâine mă vei strânge din nou în brațele tale grăbite, spune? Oh, cât aș vrea, căci te doresc atât de mult!

Păstrez fidel în carnea mea amintirea minunată a ultimei noastre întâlniri. Adu-ți aminte, corpurile noastre goale, înlănțuite, gura ta lipindu-se lacomă și umedă de butonul meu alungit. Cu limba-ți atât de abilă, lingi toată această carne care pulsează și care, încet-încet, lasă să se scurgă între buzele tale o licoare amară. Picioarele tale îmi înconjoară gâtul. Îți cuprind în gura-mi nerăbdătoare mădularul întărit, apoi las acest membru fremătător și-ți mângâi coaiele brune tentante. Iau unul între buze, în gură, unde dispare întreg. Și acum, după zece zile, mi se pare că îl simt încă în adâncul gâtului și am iar senzația că leșin de plăcere sub mângâierea insistentă a limbii tale care îmi suge tot sexul.

Dar vezi tu, viziunea halucinantă care mă urmărește, care mă lasă aiurită, cu capul înfundat în pernă, este mădularul umflat de spermă pe care îl freci obraznic deasupra pântecului meu. Cum ți se crispează degetele în jurul acestei pule magnifice, cum o agiți, draga mea iubire! Ațâțată de această fervoare sadică, îmi strecor degetul pe butonul meu și, la fel ca tine, frec și eu, frec și eu. Dar ca juisarea ta să fie completă, iată, simte în fund degetul energic pe care tocmai l-am băgat acolo. Nu poți să reziști la o asemenea dorință și te descarci violent pe pieptul și pe pântecul meu. Un șuvoi gros și călduț tocmai mi-a udat carnea, iar cu degetele îmi întind sperma ta pe tot corpul. Epuizați amândoi de această orgie nebunească, rămânem întinși fără forțe și fără gânduri.

Vom face și mâine această nebunie? Ce îmbrățișare vom dori? Iubirea mea, voi face tot ce vei vrea. Voi rămâne pasivă lângă tine și tu ne vei dirija simțurile pe calea care-ți va plăcea.

Spune, vrei să mă faci să sufăr? Ai obsesia acestei juisări nebune? Vrei să mă faci să urlu de durere sub loviturile tale? Cât te va excita să vezi bietul trup al

amantei tale smucindu-se în fața ta! Cum ți se va întări mădularul la auzul țipetelor ei de suferință când vei culege de pe această carne zdrobită prima picătură de sânge pe care viciul tău cel crud o așteaptă de atâta timp!

Eu sunt gata să suport tot, să vreau tot, dacă știu că ești fericit, dacă știu că mă iubești, căci vreau să te păstrez mult timp, mult timp, dragul meu zeu mic, Amantul meu adorabil!

Știu că, dacă vrei, mă vei face să sufăr teribil, dar cu ce bucurie îmi voi primi și recompensa! Mă vei poseda într-o îmbrățișare atât de dulce, de tandră, încât voi uita minutele îngrozitoare de flagelare. Tot corpul meu îți aparține, știi asta. Ești singurul meu stăpân, stăpân al inimii mele, stăpân al simțurilor mele. Hai, hotărăște! Ordonă-mi poziția cea mai favorabilă! În genunchi, îți întind fundul lipsit de pudoare. Așa mă vrei? Nu mai degrabă pe burtă, cu mâinile legate, cu picioarele depărtate, legate și ele, o pernă sub pântec pentru a-mi ridica spre tine fundul impertinent? Uite, te batjocorește și râde de tine. Fă-l să tacă sub loviturile îngrozitoare care îl vor zdrobi până la sânge.

Ah, Charles, Charles dragule, să sufăr astfel de mâna ta, ce voluptate! Mâine, dacă vrei, voi avea un bici superb. Ce jucărie teribilă între mâinile tale experte! Îmi vei spune dacă îl vrei sau dacă vrei mai degrabă să fii bun și tandru. Eu voi face ce vei vrea, dar te rog, nu mă mai lăsa să aștept mult această oră minunată. Aleargă mâine în brațele mele larg deschise, care se vor închide pătimaș peste tine.

Dar spune-mi că mă iubești, că mă vrei. Nu-ți lua chipul acesta închis, impenetrabil, care îmi îngheață inima. Știu că nu ești liber așa cum ai vrea, dar spune-mi o dată pentru totdeauna că mă iubești, spune-mi, și din această mărturisire îmi voi lua forța de a suporta răceala ta trecătoare. Spune-mi că, atunci când ești așa, indiferent, nu trebuie să mă alarmez și că vei reveni la mine încetul cu încetul.

Da, știu că avem un trecut minunat, un prezent încă pasional, dar tu știi că mi-e frică de viitor. Vai! Iar când îți văd chipul sumbru, mi-e teribil de teamă ca acest viitor să nu fie deja aproape. Micul meu zeu, dacă n-ai fi un amant remarcabil, dacă nu mi-ai fi oferit plăceri unice, m-aș mai teme oare atât de mult să nu te pierd? Nu mi-aș spune că, dacă aș vrea, aș mai găsi alții după tine care să știe să mă iubească? Dar tu, tu nu ești precum ceilalți. Oare „ceilalți" cunosc astfel de dezmierdări, astfel de orgii? Au „ceilalți" vicii ca ale tale? Și pot eu cunoaște o astfel de iubire în alte brațe decât ale tale? Dragul meu Charles, nu, în afară de tine nimic nu contează. Carnea mea este legată pe veci de a ta și de aceea mi-e teamă să nu te pierd.

Dar liniștește-mă, dragul meu! Omoară-mă cu sărutările tale! Fă-mă să sufăr cu pasiunile tale! Ia-mă nebunește pe toată, sunt a ta!

Ascultă-mă, dacă te plictisești de mângâierile mele, într-o zi ne vom despărți, dar promite-mi că-mi vei spune sincer. Voi fi puternică. Prefer să aud realitatea tristă decât să mă roadă îndoiala groaznică...

Dar gata cu gândurile triste. Te voi visa toată noaptea, iubitul meu! Îmi vei umple visele cu imagini pasionale. Gândește-te că aștept cu o nerăbdare fantastică următoarea noastră întâlnire. Nu mă face să aștept mai mult. Mâine, dacă poți, poate poimâine, dar cât mai repede, adoratul meu.

Evoc splendoarea corpului tău minunat și simt cum mă invadează un val de dorințe fierbinți. Să-ți aparțin în durere sau în bucurie, ce beție infinită!

La revedere, micul meu zeu drag și adorabil! Aștept telefonul tău mâine și sper să nu fiu dezamăgită. Dacă și tu ești nerăbdător ca mine să retrăim orele de

nebunie, vei face imposibilul ca să vii la mine. Sunt gata să sufăr. Îți promit să fiu supusă. Promite-mi că mă vei iubi cu toată forța viciului tău.

La revedere, iubirea mea dragă! Mă întorc acasă repede ca să mă gândesc nebunește la tine, la noi.

Îți sărut pătimaș buzele și ochii. A ta toată.

*Simone*

*Dragul meu adorat,*

Îmi respect promisiunea și răspund fără întârziere la delicioasa și lunga scrisoare pe care am găsit-o în această dimineață la birou. Așteptarea a meritat, căci rândurile au fost în același timp pasionale și tandre. Sunt cuvintele fermecătoare pe care îmi place să le citesc, căci mă fac fericită.

Dacă ai ști, frumosul meu drag, ce bine e să știu că mă iubești astfel! Adesea am nevoie să mă conving de asta, pentru că este atât de minunat, încât întotdeauna am impresia că văd sfârșitul unui asemenea vis. Dar tu ești sincer, simt asta, și radiez de fericire.

Da, vei ști să mă legi de tine încă un an, un an întreg, căci dezmierdările tale, amantul meu, sunt din acelea care înlănțuie, care unesc și pe care nicio putere nu mă poate face să le uit, în afară de voința noastră de a le pune capăt. Dar nu trebuie să limităm la acest nou an dorința noastră reciprocă, de ce ne-am sătura de ea, dragul meu? Nu găsim noi în dragostea noastră bucurii imense, adevărate, profunde, senzații atât de minunate încât ni se par ireale? De mult timp, ne-am dezbrăcat și unul, și altul de orice pudoare și egoism și fiecare dintre noi caută mereu, înainte de plăcerea proprie, plăcerea celuilalt, pe care o vrea completă și absolută. Tu îmi cunoști viciile, iar eu le cunosc pe ale tale. Sunt asemănătoare, sunt aproape aceleași, iar în luptă cu ele, uniunea absolută a corpurilor noastre ne creează amintiri de neuitat.

Da, Lotte dragă, mult timp mi-am dorit să scap de atingerile fade și ritualice care mă lăsau indiferentă, fără dorință, ca să gust din plăcerile perverse abia bănuite și, pentru asta, visam la o amantă adorabilă care să-mi fi dat corpul ei fermecător și vicios, care să mă fi acaparat cu dezmierdări atât de dulci încât să rămân fără forțe... Mult timp, am căutat-o pe Aleasă, fără să o descopăr vreodată. Apoi, vezi tu, în ultima clipă, ezitam; nu eram îndrăzneață, nu mai aveam curajul să înfrunt acest pericol și să devin astfel „în afara firii". Când hazardul atotputernic ne-a adus împreună, când am văzut lumina arzătoare din ochii tăi fixați asupra mea, a fost ca un șoc. Am fost incredibil de tulburată, fără să înțeleg... Am rămas așa mai multe zile, incapabilă să alung imaginea, prea repede zărită. Mă gândeam la tine cu încăpățânare, fără răgaz, iar ochii tăi, ochii tăi minunați pe care îi ador, voiam să-i revăd, să-i regăsesc. Acum, că știu ce suntem, că visez la ce facem, înțeleg că șocul acela a fost avertismentul secret că descoperisem, în sfârșit, ființa adorabilă pe care o dorisem în van. Am rezistat cam puțin demersurilor tale, nu-i așa? Am făcut repede din tine amantul meu, fără să te cunosc prea bine. Și adesea mi-a fost rușine, știi. Spune-mi, nu m-ai judecat niciodată aspru? Acum, că ne cunoaștem, poți să-mi spui. Eu îți povestesc în seara asta toată remușcarea mea, căci a existat și așa ceva, dar ce puțin a durat! Sub pasiunea ta tandră, s-a topit ca zăpada la soare, iar acum nu mai regret nimic, nimic.

Da, iubirea mea, am găsit în tine cea mai delicioasă amantă la care puteam visa. Voiam un corp încântător: nu-mi oferi tu splendoarea cărnii tale atât de fine, de albe, de pure? Toate liniile tale sunt armonioase și pline, sâni mici și delicioși, un pântec neted și fin, un fund rotund, exact atât de mare cât să-mi dea iluzia ademenitoare. Voiam viciu, nu am găsit la tine? Și cu câtă ardoare îmi guști dezmierdările, cu câtă înflăcărare mi le oferi pe ale tale!

O, Lotte, mica mea metresă fermecătoare, tu ești Aleasa, cea pe care o așteptam. Când țin în brațe corpul tău și-ți sărut carnea, sunt nespus de fericită, fiindcă

te ador. Da, dă-mi fundul tău frumos, depărtează-ți cu mâinile fesele albe. Membrul meu redutabil își aruncă spre tine capul roșu. Iată, iată, pula mea tare și lungă intră în tine încet-încet. Este acolo, în carnea ta, se răsucește fără încetare... O simți, iubitule, o simți? Ah! Ce beție să o văd cum dispare toată în fundul tău, să te aud gemând de fericire, să te simt prizonier al coapselor mele puternice... Juisează, Lotte iubită, leșină de plăcere, așa te iubesc.

Dar dacă bucuria mea e mare când îți posed astfel carnea, ea este la fel de mare și la contactul buzelor tale cu sexul meu. Îmi oferi dezmierdarea atât de dorită altădată. Și ce tandrețe aduci în această îmbrățișare! Gura ta adorabilă îmi ține butonul prizonier și îl sugi și îl lingi până când între buzele tale curge și ultima picătură. Da, asta voiam, Lotte dragă, mă faci să juisez incredibil de bine...

Dar, în plus față de rolul ăsta neprevăzut pe care îl joci atât de bine de aproape zece luni, ce amant minunat am găsit în tine! Pasionat, vicios, uneori brutal, alteori amorez tandru. Ești toate astea și îmi mânuiești corpul ca un adevărat virtuoz. Ai știut să descoperi zone rătăcite ca să mă faci să vibrez toată. În brațele tale, mă simt ca un biet obiect, aproape o păpușă fără viață, căci tu îmi sugi viața din corp, mi-o înghiți picătură cu picătură cu săruturile tale pricepute și îmbrățișările tale minunate. Încă din prima zi, mi-ai arătat mângâieri adorabile care m-au făcut să rămân a ta pentru totdeauna. Dragul meu Charles, de un an, fericirea pe care mi-o oferi este perfectă, fără nori. Mulțumită ție, cunosc dulceața dragostei, toate dorințele sale, toate secretele. Jurământul meu cel mai fervent este să păstrez tandrețea ta mult timp, pentru totdeauna, fiindcă te ador, într-adevăr... Față de tine, ce sunt ceilalți bărbați? Nimic, nimic... Nu văd în viață decât lumina ochilor tăi, roșul buzelor tale, albeața pielii tale și, pentru mine, orizontul se oprește unde se oprește inima ta.

Da, iubitul meu drag, peste câteva săptămâni vei fi al meu, fără să ne mai despărțim. Vei fi amant pasional numai pentru mine și voi putea, în sfârșit, să te fac să cunoști proba supremă la care visezi. Vei cunoaște durerea chingilor pe carnea ta deja roșie, vei cunoaște dubla plăcere și îmi vei spune, în fine, dacă m-am priceput să te inițiez în misterul crud al flagelării. Ah! Repede, Charles, să vină cât mai repede ziua aceea în care, în sfârșit stăpân al cărnii tale, mi-o vei oferi fără rezervă.

În camera asta atât de discretă, vom cunoaște bucurii fierbinți. În curând, fără îndoială, vom fi din nou unul al celuilalt, nebunește, în totalitate.

Știi că nu mai pot trăi fără corpul tău. Am nevoie mai mult ca oricând de buzele tale, de mâinile tale, de ochii tăi, oh, mai ales de ochii tăi plini de dorință. Dă-mi-le pe toate, dragostea mea!

Eu mă ofer ție fără rezervă. Tu ești stăpânul meu, micul meu zeu drag căruia nu pot să-i rezist. Dacă-ți dorești să-mi zdrobești nebunește fundul, pe care îl adori, ia biciul și lovește, lovește până dă sângele. Știu că aștepți clipa asta de mult, mereu ai vrut-o. Cu siguranță, este aproape, dar proba este crudă, iar voința mea slabă.

La următoarea noastră întâlnire, voi fi amanta docilă cu corp voluptuos, iar tu mă vei iubi nebunește.

Îmi voi culca corpul pe tine, îți voi oferi sexul, fundul, le vei suge pătimaș. Apoi mă vei poseda pe la spate, mă vei lua cu cele două „membre", iar pe gura mea arzătoare îți vei lipi buzele, pentru a mă termina într-un sărut îndelung.

Dar îmi voi lua revanșa, iubitul meu!

La revedere, dragul meu adorat, atât de iubit, ai de citit o scrisoare foarte

lungă. Vreau răspuns, auzi? Îți dau voie să-mi trimiți o scrisoare mai scurtă, dar ai ce să spui! Vreau să știu tot ce gândești, din prima zi, vreau să știu dacă m-ai crezut vreodată „ușoară". Am cedat atât de repede! Știi că ai fost singurul meu amant, că te ador, dar eliberează-mă de acest gând. Am nevoie ca dragostea noastră să fie curată.

Pe luni, dragul meu Charles. Te iubesc și nu mai trăiesc acum decât ca să păstrez dragostea ta. Vreau să fie mai frumoasă ca niciodată, ca să dureze mult, mult...

La revedere, dragul meu, pe care-l iubesc. Îmi lipesc gura de gaura ta și o sug până-mi pierd suflul.

Te ador.

*Simone a ta*

## *Scrisoarea 94*

## VINERI SEARA, MIEZUL NOPȚII

*Micul și dragul meu Charles,*

Te rog să mă ierți că n-am putut să-ți scriu mai devreme, dar de îndată ce am ajuns ieri-dimineață, am și fost mobilizată și am avut foarte mult de lucru. Aseară aș fi vrut să stau la taclale cu tine, dar mi-era prea somn. N-aș fi scris nimic bine. Nu te-ai supărat că am întârziat douăzeci și patru de ore, nu-i așa, iubirea mea?

Am avut o călătorie minunată. Sunt într-un colțișor fermecător. M-am cazat aici, la Club. Am o cameră mare, care seamănă mult cu a noastră, comoara mea (mai puțin în privința oglinzilor). Am un singur regret, vezi tu, acela de a nu te avea lângă mine. De a te simți atât de departe de mine! De ce nu putem să ne sustragem tuturor obligațiilor care ne țin departe unul de altul, prizonieri? De ce nu ești liber, dragul meu Charles? Nu poți să-mi oferi câțiva ani din viața ta? Nu spun toată viața, pentru că îmi amintesc cum ai zâmbit într-o zi când am pronunțat aceste cuvinte. Când sunt așa departe de tine, simt mai bine tot ce însemni pentru mine. Și, în astfel de momente, toate amintirile mi se îngrămădesc în minte. Atunci, micul meu, te evoc așa cum te iubesc, pasional, dar cu tandrețe, vicios după dorință. Iar în seara aceasta, mă gândesc la ultima noastră întâlnire, de lunea trecută. Chiar că ne-am depășit pe noi înșine, cu câtă ardoare ne-am oferit cele mai nebunești mângâieri! M-ai făcut tare fericită, draga mea Lotte, dându-mi-te așa cum ai făcut-o! Vrei să știi ce simt eu când te posed așa? Impresiile mele pot fi rezumate în două cuvinte: „Sunt nebună". Da, iubirea mea, când simt pe carnea mea dulceața cărnii tale, toată ființa mea freamătă, îmi pierd capul și nu mai am decât un gând: să te fac să juisezi, să te înrobesc cu înflăcărarea dezmierdărilor mele, să-ți îmblânzesc corpul lasciv și apoi să posed fundul acesta pe care îl ador. Sigur, nu uit că eu te-am făcut să cunoști perversitatea acestei îmbrățișări și sunt foarte fericită să văd cu câtă bucurie o primești și vreau să te iubesc mereu așa. Vreau să te posed la fel de nebunește cum am făcut-o luni. La întoarcerea mea, vom avea, fără îndoială, încă o oră, nu-i așa, iubitul meu? Și atunci mă voi dovedi la fel de desfrânată, la fel de perversă ca ultima dată. Îți voi cuprinde tot corpul în brațele mele, îți voi atinge carnea caldă cu buzele și te voi îmbăta încet cu sărutări mici, abia perceptibile, cu care îți voi răsfăța corpul întreg. Va fi ca o adiere, ca un frison. Buzele mele abia îți vor atinge carnea, dar senzația va fi atât de dulce încât aceasta va fremăta. Gura mea se va sprijini și pe gura ta. Îmi vei simți limba între buze și le voi ține pe ale tale prizoniere îndelung, în timp ce cu mâna îți voi căuta mădularul pentru a-l freca încetișor.

Atunci vei fi deja destul de tulburat, dragostea mea, și voi putea să-ți posed fundul adorat fără vreo rezistență din partea ta. Ah, mă excit numai când mă gândesc la asta! Simplul gând că voi revedea acea gaură mă umple de o dorință nebună! Aș vrea chiar acum să-l devorez cu sărutări, dar trebuie să mai aștept încă opt zile. Ah, dragule, dă-mi-l repede, dă-mi-l! Ce frumos el Carnea sa brună este ademenitoare, iar limba mea o linge cu atâta dragoste. Uite, vezi, simți mângâierea mea insistentă care te tulbură? Ah, nu mai pot rezista mult timp dorinței și mușc direct din fundul tău adorabil. Îl sug, îl sărut, iau toată carnea sa în gură. Tu gemi de plăcere, te oferi, micuța mea metresă perversă. Ah, da! Dă-mi fundul, dă-mi-l, dă-mi-l! Iar acum te posed. Sunt în tine! Ești al meu. Mă culc deasupra ta, iar pântecul meu te apasă pe fese. Privește în oglindă cum pula mea intră și dispare între

fesele tale. Uite, uite, deschide-ți larg fundul ca să pătrundă mai bine. Ah, cum gemi, Lotte, cum juisezi. Sunt adânc în tine și te posed. Sunt amantul tău, amantul tău neobosit care te adoră. Mica mea iubită, sunt nespus de fericită când te văd simțind atâta plăcere în brațele mele. Nu mă mai gândesc deloc la mine în această clipă. Vreau juisarea ta. Sunt nespus de fericită să te văd așa, fără forțe, fiindcă vreau să cunoști în brațele mele ore de neuitat. Și întotdeauna voi aduce aceeași ardoare în îmbrățișările noastre, căci vreau să fiu stăpâna absolută a simțurilor tale. Vreau ca, atunci când ești departe de mine, să fii nostalgic după săruturile mele și să le dorești, să le compari, ca să le apreciezi tot farmecul. Vreau să fiu o amantă foarte pricepută ca să te leg de mine total. Da, sunt exigentă, știu asta, dar doar cu prețul acesta va dura legătura noastră, fiindcă, în ziua în care îmi voi da seama că nu mai sunt pentru tine decât o amantă obișnuită, că vei fi plictisit de sărutările mele, te voi părăsi, știi asta, pentru că nu vreau să rămâi cu mine lipsit de dorință și de tandrețe.

Dragule, și eu aștept cu nerăbdare noaptea noastră de amor. Atunci vei fi iubit nebunește, Lotte, căci nimic nu ne va împiedica să ne potolim setea de tandrețe. Toate dezmierdările care îți plac, ți le voi oferi. Îți voi săruta fundul, te voi poseda, îți voi ciuguli mădularul, îți voi linge coaiele, dar, mai ales, îți voi da senzația fierbinte la care visăm amândoi. Da, voi fi nespus de fericită să te inițiez în acest nou mister și voi juisa de două ori mai mult. Nu vom fi deloc cuminți în acea noapte, comoara mea. Înainte de a ne despărți pentru multe zile, ne vom iubi pasional, ca să putem trăi din amintiri în timpul acestei absențe.

Și eu, ca și tine, sper că următoarele fotografii vor fi reușite. Da, va fi extrem de excitant să le revăd. Ce nebunii vei face tu la Bandol cu asemenea imagini?

Abia aștept să mă întorc, iubirea mea. Încă două zile, poate trei, fără să te văd. Ești trist departe de mine și te gândești la mica ta metresă, la amantul tău pasional și pervers?

Încearcă să te eliberezi vinerea viitoare, iubitul meu, căci te doresc mult de tot. Nu mai pot fără tine, fără mângâierile tale și abia aștept să te am numai pentru mine, gol tot pe divanul mare unde am făcut deja atâtea nebunii. Îți doresc imens trupul, mă gândesc la el fără încetare și sunt foarte tristă departe de tine. Da, iubire, vom trăi ore de neuitat, căci flacăra noastră nu s-a stins și ne iubim mai mult decât în trecut. Uniunea completă, totală, a corpurilor noastre ne promite zile minunate. Ah, repede, repede, vino să te iubesc, vino să-mi dai toată carnea ta atât de dulce ca s-o sărut.

Te îmbrățișez tandru, la fel cum te iubesc. La revedere din nou, micul și dragul meu zeu al iubirii. Să fii cuminte departe de mine și încearcă să fii liber vineri ca să ne putem iubi cu o pasiune neostoită. Îmi lipesc buzele de carnea ta și o sărut pasional.

*Simone*

## *Scrisoarea 97*

*Dragul meu iubit,*

Mă plictisesc, mă plictisesc. Aș vrea să fiu aproape de tine, aproape de cel pe care-l iubesc. Ce multe zile au trecut de la acea oră minunată în care am ținut în brațe corpul tău frumos, leșinat de juisare! Nu-mi mai rămâne din ea decât amintirea fierbinte, căci de atunci nici măcar o dată buzele mele nu ți-au mai atins carnea, nici măcar o dată gura mea nu ți-a apucat gaura brună a fundului ca să se sature cu ea.

Iubitule, nu-mi mai dorești corpul, nu mai dorești mângâierea nebunească de la care altădată toată ființa ta aștepta atâta plăcere? Te-ai plictisit deja de brațele amantului tău și sărutările sale fierbinți nu mai trezesc în tine niciun ecou? Dragul meu iubit, ce multe ore în care ți-am dorit trupul s-au scurs! Nu vei ști niciodată cât de mult dulceața cărnii tale îmi bântuie nopțile solitare, fără tandrețe, fără dragoste. Uneori mă trezesc, te caut lângă mine, dar, vai, nu îmbrățișez decât un loc gol, iar numele tău atât de iubit mi se amestecă pe buze cu cuvintele de dragoste pe care ți le șoptesc.

Draga mea Lotte, dulcea mea amantă, cât te iubesc! Prin ce vrajă, prin ce farmec secret îmi ții în mâinile tale dragi inima plină de durere și tulburare? Și ce putere misterioasă ai în felul de-a mă privi uneori de a mă face să te iubesc mai mult cu fiecare zi? Am ajuns la gradul acesta de iubire stupidă care mă coboară la nivelul unui câine fidel, al unui câine bun și mare care pândește mângâierea mâinii dragi, care așteaptă gestul flatant al stăpânului.

Ah, Charles, Charles! Ce femeie ai făcut din mine? Măcar îți dai seama cât de mult te iubesc? Îți pândesc cel mai mic capriciu ca să-ți fac plăcere. Anticipez tot ce

ar putea să-ți placă și aș vrea să îndepărtez din drumul tău toate obstacolele, toate micile mizerii care îți deranjează mersul de tânăr zeu. Trebuie să te iubesc, zeul meu, să te iubesc așa fără răgaz după treisprezece luni de pasiune?

Și, vezi tu, sufăr că sunt lipsită de tine atât de mult timp. Draga mea, cum aș vrea să-ți posed cu furie tot corpul atât de minunat, pe care mi-l oferi cu atâta lipsă de pudoare. Cum mi-ar plăcea să sărut tandru carnea aceasta vibrândă, fundul acesta adorabil în care limbii mele îi place să se piardă! Gândește-te că, de aproape trei săptămâni, fundul tău nu a mai primit nicio mângâiere. În tot acest timp, nicio pulă enormă și supraomenească nu ți-a pătruns gaura și dorința o face să se ridice amenințătoare. Probabil i-ai uitat atingerea, cu capul mare și roșu ezitând la intrarea între fesele tale, cu corpul rigid răsucindu-se în carnea ta. Ah, uite, nu mai pot, te doresc prea mult. Te vreau chiar acum! Ai grijă, căci te voi înlănțui cu brațele și coapsele. Ai grijă, căci mă voi culca pe corpul tău și te voi poseda irezistibil. Uite, uite! Ah, repede, vino repede! Uite ce tare e membrul meu! Ah, dragul meu, dragul meu, cât e de bine! Te țin acolo, sub pântecul meu și, în sfârșit, te am, te posed. Ah, lasă-mă să profit de corpul tău tremurând, lasă-mă să intru profund în tine și să-mi descarc toată seva groasă în adâncul tău. Poți să gemi, poți să ceri îndurare. Nimic nu mă va opri. Am așteptat prea mult această clipă supremă. Vreau să mă frâng pe trupul tău și nu voi ieși din tine decât când mădularul meu nu va mai avea nicio picătură de spermă. Dar tu nu vei încheia, fiindcă îți voi săruta fundul cu aceeași ardoare, cu toată gura, și te voi masturba furios ca să-ți finalizez înfrângerea. Ah, iubitul meu, ce de nebunii am face dacă am putea să fim acolo, în camera noastră mare și liniștită! Le-ai uitat deja pe toate celelalte, spune-mi? Îți mai amintești corpul meu întins în toată goliciunea lui? Nu-ți dorești să-mi mângâi fesele ferme și albe, nici să-mi posezi cu atâta pricepere găurica brună pe care, totuși, o iubeai? Iar mădularul tău nu se mai întărește la amintirea plăcerilor pe care le-a cunoscut posedându-mi fundul?

Când vom retrăi o oră de amor, dragule? Tare doresc să te posed drăgăstos și încă și mai mult să mă ofer ție din tot sufletul. Cu siguranță, acum nu vom mai avea timp să ne vedem înainte de noaptea aceasta pe care mi-o promiți de multe zile. Nu știu nici măcar dacă trebuie să ne vedem, căci ar fi foarte aproape și nu am fi complet recuperați după scrisorile noastre. Nu, dragule, să așteptăm, să mai așteptăm și va veni și ziua când vom veni unul către altul plini de dorință și de dragoste. Ah, cât chem noaptea aceea, cum o aștept! Cum te voi iubi, Lotte, când te voi avea în brațe! Voi căuta mângâieri rare și dulci ca să te îmbăt cu ele, ca să te tulbur și tot trupul tău îmi va aparține, fără rezerve, nu-i așa, dragul meu? Ești gata să treci proba pe care visez să ți-o impun? Ești gata să-mi oferi fundul pentru ca biciul să-și lase pe el urma sângerândă și șuierătoare? Ca să te fac să uiți atingerea dureroasă, limba și „pula" mea vor fi neobosite. Îți voi oferi juisarea. Aceasta va urca în tine în valuri grăbite și nu vei mai putea să-i reziști când vei vedea înfundându-ți-se în carne acest membru enorm pe care viciul meu l-a descoperit pentru tine.

La rândul meu, știu ce voluptăți îmi vei dărui. Îmi cunosc prea bine amantul ca să mă îndoiesc vreo clipă de plăcerea pe care o voi cunoaște în brațele sale. Ne vom uni trupurile în dezmierdări adorabile. Nu vom mai fi decât unul singur și același frison ne va arunca pe amândoi în abisurile profunde de unde vom ieși epuizați.

Ah, ce dulce viziune! Văd cum cărnurile noastre se confundă, membrele

noastre stau înlănțuite, iar gurile ne sunt unite într-un sărut nesfârșit, plin de tandrețe. Nu dorești și tu, ca și mine, această oră de pasiune?

Dragul meu, dragostea mea, am inima plină de tine. Dacă ai ști cu câtă ardoare îți pronunț numele drag în aceste ore triste, în care stau supărată departe de tine! Îți privesc fotografia și îi povestesc toată durerea mea, toată bucuria, dar și toată speranța. Ești neîncetat în viața mea, în fiecare minut. Te port cu mine cu gelozie și nimeni nu bănuiește la ce visez eu când privirea mi se fixează la orizont. Dragul meu iubit, fii fericit, fii mândru! Nu este minunat să fii iubit așa? Ah, aș vrea să te răsfăț și mai mult. Aș vrea să pot să-ți ofer atâtea lucruri, să-ți dăruiesc o viață frumoasă, calmă, dar între noi se află un obstacol de netrecut, care mă obligă să fiu cuminte. Atunci mă mulțumesc cu orele pe care le fur, cu minutele, vai, prea scurte în care ești un pic al meu, ca adineauri. Ah, dragul meu copil mare, ce plăcere îmi făcea să te văd așa lângă mine! Aș fi vrut ca această plimbare să se prelungească, să plecăm împreună. Ah, Charles, ce teamă îmi e să nu sufăr! Ce suferință o să-mi provoci într-o zi! De ce m-am dăruit astfel ție dacă va veni clipa în care va trebui să mă dezmeticesc? Întârzie clipa aceea, draga mea Lotte, cât de mult vei putea, căci voi fi teribil de nefericită în ziua în care nimic din ce a fost atât de frumos nu va mai fi.

La revedere, comoara mea dragă, pe mâine. Îmi vei răspunde la această scrisoare lungă? Da, nu-i așa? Spune-mi cuvinte dulci ca să mă liniștești, ca să-mi adormi durerea. Spune-mi dacă mă mai iubești la fel de mult, dacă mai ai pentru mine iubirea aceea atât de dragă inimii mele. Vreau o scrisoare foarte drăgăstoasă în care să-mi arăți toată tandrețea ta, fiindcă mă iubești încă, nu-i așa, Lotte iubită?

*Simone*

## *Scrisoarea 109*

DUMINICĂ SEARA

*Dragul meu iubit,*

M-am gândit la tine toată ziua. Am așteptat toată ziua acest minut de singurătate ca să pot, în sfârșit, să-ți scriu așa cum voiam. Mâine, când vei sosi la Bandol, vei găsi scrisoarea mea de ieri, foarte grăbită. Mi-ai scris și tu și voi avea bucuria de a citi câteva pagini pasionale?

Așadar, iată-mă singură. Mă gândesc la tine, iubitul meu, atât de departe, atât de departe. Inima mi se strânge la gândul tuturor orelor pe care le voi trăi fără tine. Sunt un pic supărată, știi, iar această despărțire, atât de apropiată de prima, îmi apasă inima plină de tine.

Cât te iubesc, dragostea mea! Nu mai pot să-mi alung din minte imaginea ta dragă și numele tău îmi stă neîncetat pe buze. M-ai prins toată cu dezmierdările tale, cu sărutările tale și de acum sunt a ta, doar a ta, știi asta? Mi-ai luat toată inima cu tine. De ce n-ai luat și corpul meu? De ce trebuie să fiu din nou privată de această dragoste care mă bucură?

În liniștea acestei nopți prea calde, îmi amintesc ultimele noastre ore de voluptate, toate îmbrățișările noastre, și simt cum urcă în mine această dorință implacabilă care mă copleșește, mă tulbură, îmi face sângele să fiarbă. Cât de prezente îmi sunt în minte aceste imagini tulburătoare, cum retrăiesc acele ore nebune!

Mai întâi, întâlnirea de a doua zi după întoarcerea ta. Cincisprezece zile se scurseseră, cincisprezece zile lungi de așteptare. În sfârșit, te-am revăzut, te-am

strâns în brațe. Te aveam acolo, lângă mine, draga mea Lotte, la fel de frumoasă, la fel de vicioasă, mica mea metresă adorabilă, pe care o iubesc. Cu o ardoare nebună, ne-am iubit. Corpurile noastre strâns înlănțuite au vibrat de aceleași frisoane, de aceleași voluptăți.

Vezi tu, cea mai bună oră pentru mine a fost cea pe care am petrecut-o în biroul meu. Te așteptam cu inima bătând să-mi sară din piept, îți pândeam sosirea și, în curând, ai fost în brațele mele, cu buzele lipite de ale mele. Fără să mai întârzii, în genunchi în fața ta, ți-am cuprins în gură pula sculată și am supt-o cu pasiune. Ți-am oferit această dezmierdare care îți place la nebunie, fără rezerve. Ți-am ciugulit mădularul și asta ți-a făcut plăcere, am simțit, căci a vibrat, s-a agitat între dinții mei. Era tare, foarte tare, și am contemplat această jucărie frumoasă. Știi că ai un mădular foarte frumos și îl iubesc?

Aș vrea ca scrisorile mele să întrețină în tine focul sacru al dorinței ca să te regăsesc mai iubitor și mai nebun ca oricând.

Dacă mâine voi primi o scrisoare lungă, îți voi răspunde de îndată. Nu vreau să treacă nicio zi în care să nu-ți vorbesc despre dragostea mea și despre cât de tristă și singură sunt departe de tine. Mă gândesc la tine fără încetare și retrăiesc în gând frumoasele noastre momente de amor.

La revedere, comoara mea, dă-mi buzele să ți le sărut și dă-mi și ochii tăi adorați.

Te ador. Scrie-mi în fiecare zi, dragoste.

*Simone*

## *Scrisoarea 111*

JOI SEARA, ORA 9:30

*Draga mea Lotte,*

Am primit prin curierul de ora trei lunga ta scrisoare de marți, dar n-am putut să răspund mai curând. Așadar, îți răspund din cămăruța mea, cu ușa închisă și fotografia ta dragă în fața ochilor; poți să-mi contempli în voie goliciunea, fiindcă sunt complet dezbrăcată, așa de înăbușitoare este căldura.

Ți-am citit scrisoarea cu mare interes, dragostea mea, și îți voi răspunde la cele două întrebări din ea cu o sinceritate absolută.

Nu am avut niciodată o amantă înainte de a te cunoaște, mica mea Lotte, dar aș minți dacă aș spune că n-am căutat niciodată femeia potrivită. Voiam să gust din aceste dezmierdări minunate despre care mi se vorbise uneori. Visam la o dulce prietenă care să mă fi iubit tandru și căreia i-aș fi oferit, cu siguranță, mângâierile pasionale pe care le așteptam de la ea. Am ezitat întotdeauna în ultimul moment să încerc această aventură, reținută de vagi scrupule, de vagi prejudecăți și am fost precaută, sperând la zile mai bune. Trebuie să regret acest trecut virtuos? Sigur că nu, fiindcă astăzi pot să spun: „Dragă Lotte, ești singura mea amantă, singurul meu păcat și vreau să te păstrez pentru totdeauna pentru că tu-mi oferi senzațiile perverse pe care le așteptam". Nu știu dacă o femeie poate să fie mai expertă decât un bărbat, dar pot să te asigur, dragostea mea, că ai devenit o amantă admirabilă și că mă faci nespus de fericită. Nu trebuie să ștergi nicio amintire de pe carnea mea, dar îți dau voie să mă iubești și mai nebunește dacă te temi că, de plictiseală, într-o zi te voi părăsi pentru a-mi căuta o femeie. Nu ține decât de tine, dragostea mea, să mă legi de tine pentru totdeauna. Tu îmi cunoști toate viciile, toate dezmierdările preferate. Oferă-mi-le cu dragoste și nu te voi părăsi niciodată, mica mea Lotte adorată.

Simt o plăcere rară când îmi atingi sexul cu limba. Îl sugi, îl lingi, îl sorbi. Buzele tale îl închid și juisarea mea nu întârzie să apară. Poți urmări pe chipul meu cum crește intensitatea juisării. Tot corpul mi se contractă și, într-un ultim spasm, mă abandonez toată în beția infinită a acestei dezmierdări minunate. Stai liniștită, draga mea iubită, ești o metresă pricepută, iar plăcerile pe care mi le oferi nu ar fi mai mari în brațele unei alte amante. Dragul meu, tu îmi împlinești visul întreg și te ador.

Cât despre a doua întrebare, nu știu ce să răspund. Mă tulburi extraordinar. Sigur, să asist împreună cu tine la scene de dezmăț, să vedem femei sugându-se, cupluri posedându-se în pozițiile cele mai îndrăznețe este foarte tentant, căci știu ce orgii am face apoi, după ce ne-am excita reciproc cu aceste imagini depravate. Dar mă întreb dacă avem, într-adevăr, nevoie de acest nou excitant. Eu nu cred, dragostea mea. Am făcut împreună suficiente nebunii pentru a ști în ce fel ar putea fi aceste scene. Ce am putea învăța din ele? Nimic, cu siguranță, dar spune-mi dacă vrei tu. Ți-ar plăcea să mergi cu mine să vedem așa ceva? Sigur că nu cred că ai vrea să mergi singur sau cu altă femeie. Suntem mari nebuni amândoi și nu știu unde ne vom opri.

Nu, draga mea Lotte, nu m-ai supărat cu visul tău baroc și te iubesc și mai mult. Aș putea eu să mă supăr pe tine pentru atâta lucru, mai ales după scrisorile pe care ți le trimit eu? Eu mă temeam ca acest vis să nu fie o dorință ascunsă și să vrei, de fapt, să guști aceste plăceri speciale. Dragul meu iubit, nici eu nu aș putea

să tolerez o a treia persoană între noi. Abia suport să-ți împart în mod legitim corpul. Cum ar fi dacă ar trebui să te împart cu o altă amantă?

Voiam și eu să-ți pun o întrebare, dar ai anticipat-o când ai spus că am fost primul tău amant. Este adevărat și de unde ți-a venit gustul acesta pervers de a vrea să simți în fund o pulă? Nu pot să cred că te-am desfrânat eu în așa măsură și că influența mea asupra ta este așa de mare. Orice ar fi, eu te iubesc așa cum ești, cu pasiunile și viciile tale și vreau să-mi oferi fundul tău frumos ca să te posed pasional. Și eu aș vrea să am această ultimă bijuterie care ne lipsește, dar de unde și cum să facem rost de ea? Ai vreo idee pentru asta, draga mea Lotte? Cred că va trebui să ne mulțumim cu mijloacele actuale, care fac deja minuni. Vei vedea la întoarcerea ta cum îmi voi înfige membrul în fundul tău pervers mic! Vei putea să țipi, nu voi avea milă și cea mai groasă dintre cele două va pătrunde în carnea ta cât mai adânc posibil. De două ori, de trei ori, dacă ai forța, te voi poseda așa din moment ce asta este dorința ta nebună și voi fi tare fericită să o văd pe Lotte a mea dăruindu-se toată. Fundul tău vine în fața membrului meu. Tremură, se ondulează și fiecare mișcare din șolduri te face și mai mult a mea. Împinge, dragule, împinge bine! Vino și apucă-mi penisul mare ca să te facă să juisezi. E bine, spune, perversule mic? Cât îți place mângâierea asta! Da, adori să fii luat pe la spate, vicios mic, dar eu sunt aici și voi face asta atâta timp cât vei voi. Sper că nu-ți vei arunca niciodată privirea spre un bărbat. S-ar termina între noi, fiindcă eu vreau stăpânire absolută asupra cărnii tale, la fel cum și tu vrei carnea mea. Chiar mă întreb cum de nu mă revolt mai mult la gândul că simți plăcere cu cealaltă. Ce îi dai ei furi de la mine, iar eu mă păstrez toată pentru tine. E corect așa? De ce nu ești liber?

Da, dragul meu iubit, am un chef nebun acum să fiu futută de tine. Sigur, la începutul legăturii noastre nu voiam să îngădui această îmbrățișare banală, dar acum ea adaugă un plus de farmec iubirii noastre. Ești un amant remarcabil. Nu știu cum faci, dar cu tine juisez nebunește, doar având mădularul tău în adâncul sexului meu. Ceea ce nu vreau este să te descarci când suntem așa, fiindcă ar însemna să ne coborâm la nivelul amanților banali. Cunoaștem senzații mai puternice, dar vreau să mă pătrunzi fără încetare. Nu știu ce poziție prefer. Da, mădularul tău intră mai bine când stau în genunchi și tu poți să-mi mângâi fesele și să le biciuiești în același timp. Dar față în față, îți posed mai bine corpul și-ți văd mădularul intrând și ieșind din sexul meu, ceea ce este și mai excitant. Îți voi cuprinde șoldurile cu brațele și astfel îmbrățișarea va fi și mai strânsă și mă vei face să juisez de atâtea ori de câte vei putea să-ți stăpânești dorința, iar apoi îți vei pune mădularul unde vei vrea pentru a te descărca aprig.

Ce mult timp a trecut, iubirea mea, de când n-am mai juisat împreună! De la ultima noastră întâlnire, când am trăit minute atât de intense, n-am mai făcut-o, deși explodăm de dorință. Și eu sunt la capătul puterilor, dragul meu iubit. Te aștept cu nerăbdare. Au mai rămas doar cinci zile până când voi putea, sper, să mă dăruiesc ție și să te posed, draga mea Lotte. Ah, ce mult te doresc, draga mea femeie adorată! Mica mea metresă delicioasă, câtă nevoie am de mângâierile tale pasionale! Vino repede să-ți strecori capul între coapsele mele și să-mi lingi pizda fără încetare. Golește-o de sevă și dă-mi-o să o gust de pe buzele tale. Eu vreau să-ți sug mădularul, să-ți sărut fundul, să te masturbez și, mai ales, să te posed, iubire, să te posed mereu și mereu. Dă-mi fundul! Uite, uite, te iau pe la spate. Simți țepușa mea în gaură? Intră frenetic, iar eu ling pielea fundului tău. Mai vreau, mai vreau, dă-mi, dă-mi tot!

Sper că voi putea să te văd marți, pe 17. Nu va fi sigur dimineața. Îți voi telefona ca să stabilim. Va fi după-amiaza, dar când, nu știu, fără îndoială ora 5. Voi face tot posibilul, dar va fi greu să scap des timp de cincisprezece zile, din cauza mutării. În fine, să nu disperăm, nu vom avea toată iarna la dispoziție ca să fim împreună, iubitul meu? Ce contează dificultățile dacă putem să ne vedem o oră sau două în fiecare săptămână? Nu suntem noi siguri unul de altul de acum încolo și iubirea noastră nu este destul de puternică pentru a rezista la orice, chiar și la absență? Te iubesc nebunește, dragul meu drag, și sunt a ta, știi?

Vei putea să mă păstrezi cât vei voi, draga mea comoară. M-ai legat de tine definitiv prin dezmierdările tale minunate și te ador. Se face târziu, dragă Lotte. Îți urez o seară bună. Voi adormi gândindu-mă tare la tine, dragule. Îți dăruiesc tot corpul meu. Ia-l într-o îmbrățișare strânsă care ne va epuiza pe amândoi, dar care ne va uni pentru totdeauna.

Pe mâine, dragostea mea, gura mea se lipește de buzele tale adorate.

*Simone*

**Nota editorului**

După ce recunoscuse deja că „visase la o amantă tandră și lascivă", Simone își mărturisește din nou înclinațiile lesbiene. Oare în Franța anului 1929 aceasta era o atracție excepțională? Adevărul este că safismul era nu numai foarte răspândit, ci și foarte la modă, dacă nu în toată Franța, cel puțin la Paris și, cu siguranță, în cercurile favorizate. Această situație se datora exploziei tuturor plăcerilor în perioada ce a urmat Primului Război Mondial și acest lucru se întâmpla în toată Europa, iar la Berlin chiar mai mult decât la Paris. Milioane de tineri muriseră în război. Femeile, care lucraseră asemenea bărbaților în timp ce aceștia erau pe front, atât în industrie, cât și pe câmp, își revendicau emanciparea. Aceasta avea să dureze un secol întreg, dar începea să se contureze în perioada romanului nostru. În 1922 apărea romanul lui Victor Margueritte *La Garçonne*[6]. Această tânără femeie androgină și rebelă caracterizează, așadar, anii 1920. Ea nu este neapărat homosexuală, dar își arogă dreptul de a respinge atributele feminității și de a și le însuși pe ale bărbaților. Atunci apar pantalonii, haina și cravata în costumul feminin. În doar câțiva ani, fusta se scurtează de la glezne până la genunchi. Părul este tăiat scurt, iar marii creatori de modă, începând cu Chanel, preiau acest curent, pe care îl vor întreține până la al Doilea Război Mondial. În această perioadă, la Paris există nenumărate stabilimente rezervate femeilor, precum celebrul Monocle. Societatea, care continua să ostracizeze homosexualitatea masculină, dădea dovadă, în schimb, de o anumită toleranță față de practicile safice. Din acest motiv, nefiind persecutate din cauza orientării sexuale, aceste femei nu încercau deloc să se organizeze și ar fi iluzoriu să discutăm, cu referire la acea

epocă, despre o „identitate lesbiană" ca grup social. De altfel, pare verosimil ca numărul femeilor care manifestau atracție față de propriul sex nici să nu fi cunoscut acest calificativ sau, în orice caz, să nu-l fi folosit, de aceea nu-l găsim sub pana lui Simone. Femeile care aveau aceste „gusturi", despre care Proust vorbește din abundență, aveau sub ochi exemplul multor doamne la vedere care nu își ascundeau tendințele, precum Gertrude Stein, americancă din Paris a cărei strălucire pe scena intelectuală a epocii a fost considerabilă. Așadar, putem înțelege că Simone îi mărturisea amantului său acest „viciu" suplimentar fără să găsească deloc motiv de regret din această cauză.

JYB

---

[6] *Băetana*, Editura Enciclopedia Fotografică, 1922, traducere în limba română de dr. Dumitrescu Nic. (*N.t.*)

## SÂMBĂTĂ DIMINEAȚA

*Dragul meu iubit,*

Am găsit azi-dimineață scrisoarea ta de joi. Nu am venit la birou ieri după-amiază. Sper că ai primit la Narbonne scrisoarea mea expediată joi seara.

Cele patru pagini pe care tocmai le-am citit m-au făcut foarte fericită, dragule. Așa te iubesc când poți să evoci toate orele noastre pasionale, și dacă n-ar fi despărțirea, te-aș trimite adesea la Bandol! Acolo nu suferi nicio influență străină, nicio mângâiere a altcuiva și ești numai al meu. Atunci sunt fericită, dragul meu iubit, pentru că te simt îndrăgostit și pasional și știu că scrisorile mele te tulbură mult și că nu mai poți de dorință. Trebuie să remarci și cât de tandre le scriu. La fel ca tine, îmi las inima să vorbească, pentru ca scrisorile mele să-ți aducă un pic din mine. Aștept nerăbdătoare sosirea corespondenței și parcurg cu o bucurie fără seamăn paginile pe care mi le trimiți.

Dar astăzi, Lotte adorată, trebuie să te dojenesc. Ce idee ciudată ți-a intrat în cap și de ce presupui că regret amanta la care visam uneori? De ce te îndoiești de atașamentul meu exclusiv? Nu știi, dragostea mea, că pentru mine ai înlocuit toate amantele cele mai vicioase pe care le puteam dori? Nu știi că în brațele tale trăiesc clipe intense pe care nu le voi uita niciodată? Draga mea Lotte, de ce vrei să-i cer unei femei, oricât de frumoasă ar fi, aceste mângâieri pe care tu știi atât de bine să mi le oferi? Când îmi ții butonul intim între buzele tale calde, când îl sorbi, îl lingi, nu simți curând un val de sevă scurgându-se între buze și nu vezi în privirea mea juisarea infinită pe care tocmai mi-ai dăruit-o? Crede-mă, dragul meu iubit, mă faci mai fericită decât aș putea eu să-ți spun și, pentru mine, tu ești întruchiparea visului meu cel mai nebun. Nu, nu te voi părăsi niciodată pentru o femeie, niciodată nu-mi voi da sexul unei amante, căci te iubesc prea mult pentru a concepe fie și o secundă un asemenea lucru. M-am oferit ție fără rezervă, știi asta, mi-am pus toată speranța în mâinile tale și doar tu vei stabili momentul rupturii noastre. Încă am prea multă iubire în mine, dragostea mea, ca să mă gândesc să caut în altă parte senzații noi. Tu ești amantul meu, pe care îl ador. Mă dăruiesc ție cu o tandrețe nesfârșită și nu m-ai dezamăgit niciodată. Întotdeauna am fost nespus de fericită în brațele tale. Ai știut să mă atașezi de tine prin niște legături mai puternice chiar și decât dragostea: niște legături care iau naștere în carnea mea, în adâncul ființei mele și ar trebui să-mi faci mult rău ca să le smulgi de acolo. Dacă vrei să mă înconjori în continuare cu tandrețea ta, dacă vrei să-mi dai aceleași mângâieri, vom putea să rămânem împreună încă mult timp de acum. N-am decât o dorință, dragul meu, aceea de a fi din nou în brațele tale, în camera noastră discretă și, acolo, să-ți dau fără răgaz toate dovezile de dragoste pe care le vei vrea de la mine.

Știu acum care este mângâierea înnebunitoare la care visezi. La întoarcerea ta, voi relua gestul pe care l-am făcut în biroul meu joia trecută. Îmi vei da fundul tău magnific, pe care îl iubesc. După ce îl voi pregăti cu săruturi pricepute, îmi voi înfige pula mare în găurica brună. Carnea întinsă este netedă. Ce loc frumos pentru o limbă! În timp ce te posed cu mădularul, îți sug pielea din jurul găurii cu limba mea abilă. La această dezmierdare perversă, vibrezi straniu și îți simt mădularul foarte țeapăn tremurând în mâna mea. Așa vrei să te iubesc, dragul meu iubit? Spune-mi repede!

N-ai putea să-mi faci o bucurie mai mare decât să-mi spui că-ți place la

nebunie să mă fuți. Suntem doi mici perverși. În sfârșit, am știut să ne unim viciile pentru o fericire mai mare și vom mai trăi încă ore intense. Chiar acum am primit scrisoarea ta de vineri, expediată la Tarascon. Ce surpriză plăcută, dragule, și cât sunt de fericită! Dar revii asupra unui subiect care devine neplăcut pentru mine, fiindcă mă întreb dacă nu cumva vrei chiar tu o altă amantă, pe care să o vezi futându-mă sau sugându-mă în fața ta. Dacă visul tău te-a tulburat așa de mult, înseamnă că ți-a făcut mare plăcere. Ți-ar face plăcere, așadar, Charles, să-mi iau astfel de libertăți în fața ta și să juisez mângâiată de o femeie? Mă vezi pe pat, în brațele unei amante, dându-i mângâierile pe care ți le oferream ție sau primind-o între coapsele mele și descărcându-mi toată seva în gura ei? Mă rănești, fiindcă acum mă întreb dacă, în ciuda spuselor tale, sunt suficientă pentru a-ți potoli viciile. Ai putea să găsești plăcere într-o partidă în trei? Ai tolera o altă femeie între noi? Eu nu, te asigur. N-aș putea niciodată. Răspunde-mi fără ocoliș. Vreau să știu ce te împinge să-mi vorbești despre asta. Îți repet că tu ești totul pentru mine și că mă faci fericită. Ce amantă ar avea în același timp și limba ta, și mădularul tău? Nu, dragul meu, nu vreau alt amant în afară de tine. Nu mă părăsi! Dacă nu mai sunt destul de vicioasă pentru a te face să juisezi, spune-mi-o, voi încerca să devin astfel, dar nu vreau nici să pierd, nici să te împart cu o alta. Niciodată n-aș putea să iubesc o amantă în fața ta. A, nu! E o nebunie doar să mă gândesc la asta!

La întoarcerea ta, de îndată ce mă voi putea elibera, ne vom reîntâlni și vei vedea cu câtă ardoare te voi iubi, dragostea mea. Voi înfige în fundul tău frumos pula cea mai groasă și-ți voi suge mădularul și coaiele fără încetare ca să te fac să juisezi intens. Ah, și eu vreau să-ți simt iar corpul minunat, vreau să-l acopăr de săruturi nebune și să-mi lipesc carnea de a ta. Vreau să mă posezi într-o îmbrățișare nesfârșită, draga mea Lotte, iar eu voi fi apoi amantul tău pasional. Vom ști bine amândoi să înlocuim o a treia amantă. Tu-mi vei suge pizda, iar eu, în același timp, îți voi suge mădularul. Tu mă vei poseda pe la spate și eu pe tine, la fel. Putem să facem asta, nu-i așa? Tu, culcat pe spate, ai în fața ochilor fundul și pizda mea. Îmi înfigi între fese pula groasă și îmi iei butonul între buze. Eu, culcată pe tine, cu capul între coapsele tale, îți posed fundul și-ți sug mădularul și juisăm extatic împreună. Mai ai nevoie de altceva, comoara mea?

Scrie-mi repede că rămân singura stăpână a cărnii tale, că ești fericit cu săruturile mele și că ai vrut să-mi testezi dragostea cu această întrebare excentrică. Ba nu, răspunde-mi numai cu adevărul.

Voi încerca să-ți mai scriu luni, dar ajungem la Paris în seara aceasta. Vei găsi o scrisoare când vei ajunge la Narbonne. Scrie repede. Te implor! Pe curând, dragostea mea. Cele mai nebunești dezmierdări ale mele peste tot, peste tot.

*Simone a ta*

## *Scrisoarea 120*

SÂMBĂTĂ SEARA

*Draga mea Lotte,*

Am trecut pe la birou la ora 5 și am avut bucuria de a găsi acolo scrisoarea ta de joi. Probabil ai găsit la Narbonne o corespondență voluminoasă, care te-a făcut să-ți uiți dezamăgirea din acea zi. Aștept ultimele tale scrisori cu nerăbdare, iubirea mea, căci ele îmi vor spune că revii la mine și că voi putea, în sfârșit, să-ți dovedesc afecțiunea mea imensă.

Ah, nu dragule, nu este absolut deloc nevoie de o a treia persoană între noi. N-am întruchipat noi prezența înnebunitoare a doi amanți suplimentari? Suntem atât de fericiți amândoi, comoara mea, de ce am vrea să împărțim cu alții fericirea noastră? Îmi ceri să-ți spun cum te iubesc. Nu știi, adoratul meu? Ce pot să-ți mai spun în plus? Nu știi, mica mea Lotte atât de îndrăgită, că mă faci extrem de fericită? Nu știi că am găsit în tine amanta adorabilă pe care o căutam? Nu cer nimic în plus acum decât posibilitatea de a te păstra mereu pentru mine. Să iubesc pe altcineva? Nu, cu siguranță nu aș putea, dragule. Ești prea înrădăcinat în mine, nu numai în carnea mea, ci și în inima mea, ca să-mi vină ideea de a căuta altceva decât ceea ce vine de la tine. Nu știi deja, de când îți zic, că am pentru tine o pasiune absolută și profundă și că nu trăiesc decât pentru a păstra iubirea ta, care-mi îndeplinește toate dorințele cele mai aprinse? Dacă tu mă iubești la fel de mult, nu mă îndoiesc că ne vom putea prelungi idila... Dar dragostea ta este la fel de mare?

Eu nu sunt singura din viața ta, nu uita asta, dragule! Adesea trebuie să-ți împarți mângâierile și săruturile și asta este groaznic, vezi tu, fiindcă eu nu voi fi

niciodată pentru tine singura iubire a simțurilor și a inimii tale. Dacă m-ai iubi cât te iubesc eu, n-ai putea accepta dezmierdarea altor buze, nici atingerea unei alte cărni. Nu este posibil și totuși mi-ai mărturisit într-o zi că simți plăcere în alte brațe decât ale mele. O plăcere mai mică, poate, dar tot juisezi datorită unor mângâieri care nu sunt ale mele. Vezi tu, nu pot să nu mă gândesc la asta, oricât mi-aș impune, și sufăr mai mult decât crezi. Dacă nu te-aș iubi atât de nebunește, draga mea Lotte, ce mi-ar putea face prezența soției tale? Te-am cunoscut când nu erai liber. Am acceptat totuși să fiu amanta ta. În acel moment, nu mă gândeam la ea, recunosc. Dar de cincisprezece luni, de când numai la tine mă gândesc, de când am cunoscut mai profund comorile cărnii tale, nu pot să nu mă gândesc la faptul că te împărțim. O simt mereu între noi pe ea, nu voi reuși niciodată să o înlocuiesc pentru tine. Ea este ultima piedică ce te reține departe de mine și este o piedică de neînvins.

Până într-acolo te iubesc, Charles, până într-acolo încât să sufăr îngrozitor din cauza acestei situații pe care sunt obligată să o accept. Ca să te păstrez, trebuie să o suport pe cealaltă și să sufăr, sau să nu mai sufăr și să renunț la tine. Ei bine, prefer să sufăr și să te păstrez. Tu ai face la fel? Dacă mă iubești într-adevăr așa cum spui, până într-acolo încât să nu vrei ca altcineva să se bucure de corpul meu, trebuie să înțelegi ce spun și să ai milă de mine.

Draga mea Lotte, știi acum că te iubesc? Știi acum că nu am decât o dorință, să te păstrez mereu așa? Da, vreau să-mi dai iluzia tulburătoare că ești cu adevărat o femeie. Deja în întunericul camerei, când îți ating sânii atât de mici și pieptul atât de fin, pot să cred că ai același sex ca mine. Până și coapsele și pântecul îți sunt precum cele ale unei femei adorabile, iar pielea ta este atât de fină, încât mă face să visez. Iar când limba ta îmi suge pizda cu o ardoare fără seamăn, uit tot pentru a mă dărui ție complet. Da, ești metresa fierbinte la care visam și o elevă foarte ascultătoare. Dar dacă vrei să încercăm această experiență, atunci vom încerca. Îți vei ascunde între coapse pula și coaiele. Pe pântecul tău nu va mai rămâne decât smocul brun, tuns, care va desăvârși impresia de femeie, iar gura mea se va apleca drăgăstoasă asupra lui, ca și cum s-ar apleca spre pizda amantei mele.

Ah, mică Lotte adorată, abia aștept să-ți gust din nou mângâierile fierbinți și pasionale! Vreau să-ți simt din nou în brațe corpul voluptuos, să-l strâng la piept ca să-mi încălzesc inima cu căldura pielii tale de satin. Abia aștept să simt că leșin de fericire când mă dezmierzi cu limba în adâncul pizdei. Nu mai trăiesc decât pentru a aștepta întoarcerea ta foarte apropiată acum. Și mai visez, amantul meu drag, la mădularul tău frumos pe care mi-l vei băga cu pricepere în pizdă, în fund, în gură, între sâni. Da, vei vrea? Tremur toată la gândul plăcerilor nenumărate pe care le voi cunoaște între brațele tale. Cămăruța noastră va fi martora unor orgii nebune, comoara mea, fiindcă, la această reîntâlnire, după o absență atât de lungă, vom face nebunii. Ne vom răzbuna pentru cruda așteptare impusă dorințelor noastre și pentru cumințenia obligatorie pe care am trăit-o.

Da, suntem foarte desfrânați, iubirea mea, dar ce plăceri trăim! Noi am încercat toate atingerile perverse și le-am păstrat pe cele mai bune. Cred că secretele amorului nu mai prezintă necunoscute pentru noi, căci de cincisprezece luni pășim pe treptele scării viciului cu un calm înspăimântător. Nu ne mai rămâne nimic de învățat, așa cred, comoara mea. Peste un an, ce vom face în plus? Nu știu, dar cu siguranță nimic, doar dacă nu mă convingi între timp și nu descoperim amica delicioasă care va accepta să asiste la hârjoana noastră și să participe și ea. Dar de ce

nu aș găsi un alt amant la fel de pasional ca tine, care ar putea să-ți dea iluzia care îți lipsește? Un băiat frumos, bine făcut, care să te posede sau căruia aș putea să-i sug pula? Nu ți-ar plăcea asta, Lotte? Vom mai vorbi despre asta, vrei? Aș prefera asta decât o femeie, căci, în același timp, tu ai putea să mă ai pe la spate. Astfel, juisarea ta va fi dublă, vrei?

Dar încă nu am ajuns acolo, sper, fiindcă atunci ar fi sfârșitul dragostei noastre. Dacă unul dintre noi ar avea nevoie de un alt amant, atunci pasiunea noastră ar fi moartă, fiindcă acum suntem fericiți împreună, cel puțin așa cred.

Deci marți vom putea fără îndoială să ne iubim nebunește și tremur toată de dorință. Ah, ce bine va fi să ne revedem, draga mea Lotte, după o absență atât de lungă și cu simțurile exacerbate de acest post! Vom trăi cu siguranță o oră minunată, ca și ultima, care ne-a lăsat amintiri atât de profunde. Abia aștept să-ți simt pula în pizdă și limba pe butonul meu și să-ți sug gaura fundului până rămân fără suflu și, mai ales, să-mi înfig frenetic țepușa între fesele tale.

Iubirea mea adorată, vino repede să-mi dai toată carnea ta cuprinsă de emoție! Vino repede să te ghemuiești în brațele mele! Vreau să-ți sărut corpul adorabil, vreau să-ți întăresc mădularul și să-ți înfior fundulețul. O să-ți sug gaura cu ardoare, draga mea Lotte, și o să-ți ling mădularul în același timp, iar în scurtă vreme seva va izbucni în valuri, inundându-mi buzele și pieptul.

Tu vino să-mi săruți pizda, să-mi sugi butonul și să mă ai pe la spate, perversul meu drag. Ia-mă și lovește-mă peste fund! Mă voi descărca toată pe mădularul tău. Te las acum, iubirea mea, pe marți. Voi telefona la biroul tău pe la 11:30 și sper că, după câteva ore, vom putea, în sfârșit, să ne întâlnim în cămăruța noastră și să ne iubim pasional timp de o oră.

La revedere, mica și draga mea Lotte, pe care o ador mai presus de orice. Nu-mi mai vorbi niciodată despre o altă femeie, nu mi-o impune, nu vreau. Vreau dulceața gurii tale pe pizda mea și frumoasa ta pulă în fundul meu. Iar tu vrei un alt amant cu o pulă magnifică? Nu te mai mulțumește amorezul tău actual, care te adoră?

Pe marți, dragostea mea adorată. Să ai coaiele pline și mădularul țeapăn ca să mă fuți peste tot, fără răgaz. Te ador.

*Simone*

## *Scrisoarea 122*

VINERI, ORA 3:00

*Dragul meu iubit,*

Zilele trec, dar, vai, nu seamănă între ele. Ieri, la aceeași oră, eram împreună în cuibușorul nostru atât de calm și ne iubeam pătimaș. Toate nebuniile pe care le-am făcut mi-au lăsat în carne durerea voluptuoasă de după orele de amor, iar oboseala aceasta îmi este dragă, fiindcă îmi prelungește amintirea acelor săruturi fierbinți.

Astăzi n-am putut decât să te privesc trecând, dar această secundă trecătoare a fost de ajuns ca să-mi umple ziua. Mă gândesc în continuare la tine, la noi, cu aceeași ardoare, aceeași afecțiune.

Dragul meu drag, știi tu ce mi-ai dat ieri? Știi tu că, mai mult ca oricând, mi-ai îndeplinit cele mai nebunești dorințe și că am pășit din brațele tale epuizată, golită, cu capul și corpul îndurerate, într-atât mă zdrobiseră îmbrățișările tale? Dragul meu iubit, cum vrei să te uit, cu astfel de nebunii? Cum vrei să mă smulg din brațele tale ca să caut în altă parte mângâieri iluzorii care nu le vor egala niciodată pe ale tale? Atâta timp cât mă vei iubi, dragul meu drag, te voi iubi și eu și nu voi ști fericire mai mare decât aceea de a rămâne amanta ta fidelă și pasională, crede-mă! Doar de tine depinde să mă păstrezi pentru totdeauna. Vrei să mă iubești așa cum te iubesc și eu, iubitule? Vrei să continuăm visul minunat pe care îl trăim de aproape șaisprezece luni? În fiecare zi mai mult, dragul meu, iar dorința noastră este la fel de violentă ca în prima zi a legăturii noastre. Am găsit în tine cea mai minunată amantă și cel mai îndrăgostit amant. Joci aceste roluri cu o măiestrie incomparabilă

și, fie ca bărbat, fie ca femeie, găsesc în brațele tale senzații divine care mă fac să mă atașez de tine tot mai violent, cu fiecare îmbrățișare.

Ieri mi-ai dat iluzia că erai o femeie mică și adorabilă, știi? Da, nu ai cum să nu știi asta, ai fost într-adevăr mica mea Lotte. Am murmurat pasional acest nume în minutele fierbinți în care mă făceai să juisez și iată cea mai bună dovadă că ai atins asemănarea maximă, din moment ce reușesc să-ți uit sexul original și să mă cred în brațele unei amante pasionale.

Ai fost femeiușca mea. Da, retrăiesc scena în cele mai mici detalii. Mai întâi, îmi sugeai pizda cu o patimă uimitoare. Cu capul între coapsele mele, îmi strângeai între buze butonul fremătător, iar eu îți sugeam coaiele, în timp ce cu o mână îți mângâiam fesele ferme și spatele suplu și juisam nebunește după această dezmierdare înnebunitoare.

În scurt timp, m-ai luat în brațe și mi-ai băgat în pizdă un membru minunat. Aplecat deasupra mea, mi-ai oferit imaginea excitantă a sânilor tăi mici adorabili, care-și lansau vârfurile roz spre buzele mele. Le-am cuprins în mână cu dragoste, o umpleau toată, iar degetele mele mângâiau aceste jucării delicioase, pe care le ador. Ignoram sânii aceștia mici, dar ieri am învățat să-i cunosc și iluzia mea a fost completă. Nu mai era Charles cel care mă futea pătimaș, ci Lotte, micuța mea Lotte divină, care, pentru a-mi face pe plac, își ornase pântecul virgin cu un membru impresionant, pe care mi-l băga îndrăzneață în pizdă. Dragul meu iubit, nu mai știu de câte ori m-ai făcut să juisez. Mi-ai depășit speranțele și te-ai depășit pe tine însuți. Cu o pricepere uimitoare, pe care nu o bănuiam la tine, ai știut să-mi impui timp de multe minute prezența mădularului tău în pizda mea, iar eu, care altădată rămâneam indiferentă la această îmbrățișare banală, eu, care din prima zi a poveștii noastre, mi-o interzisesem, nu mai pot fără ea.

Ai știut să mă faci să juisez extatic, iubitul meu, și acum visez la uniunea completă a ființelor noastre, care mă face nemaipomenit de fericită.

Cred că încă mai simt în adâncul meu senzația dureroasă a mișcării membrului tău. La început, m-a durut un pic, dar nu am zis nimic, pentru că voiam să primesc până la coaie acest mădular frumos și țeapăn, iar la scurt timp după aceea ai putut să-mi penetrezi carnea până la capăt. Păreai să simți o plăcere rară la acest contact, dragostea mea, fiindcă prelungeai îmbrățișarea de la un minut la altul.

A fost o nebunie, dragă Charles, să mă simt futută atât de pătimaș. Promite-mi că, de acum înainte, mă vei mai iubi astfel. Nu avem niciun motiv de invidie. Eu te-am învățat plăcerea rară de a fi posedat, iar tu mi-ai descoperit-o pe aceea nu mai puțin minunată de a fi futută.

Vezi tu, dragul meu, va trebui să facem rost în curând de acea jucărie minunată la care visăm. Din moment ce propunerea mea nu îți place și nu vrei să caut pentru tine un amant frumos, bine făcut, vreau să creezi prin mine iluzia care îți lipsește. De aproape un an, am reușit să te posed la fiecare dintre întâlnirile noastre, dar știu că iluzia pe care ți-o ofer este puțin reală. Îmi pare foarte rău pentru asta, fiindcă aș vrea să fiu cu adevărat pentru tine amantul minunat, neobosit, a cărui amintire ți-ar bântui mintea zi și noapte.

Dragul meu iubit, te-ai gândit cum ar fi îmbrățișarea mea dacă aș avea în jurul pântecului un membru impresionant, iar între picioare o superbă pereche de coaie? Mie mi-ar fi ușor să schimb sexul și aș putea să mă întind pe pat și să-ți ofer mădularul viguros pe care gura ta l-ar apuca cu lăcomie, în timp ce mi-ai mângâia frumoasele coaie.

Când vei fi excitat de aceste practici, cu dragoste, îți voi cuprinde corpul cu picioarele și, înlănțuindu-te cu brațele mele puternice, te voi poseda cu penisul meu mare, care va intra în tine până la coaie. Știi, cu siguranță, că aparatele acestea pot da iluzia și mai extraordinară a spermei care țâșnește. Un pic de apă caldă este suficientă pentru a înlocui această licoare divină pe care aș vrea s-o văd curgând în valuri între fesele tale.

Mă gândesc deja la poziții tulburătoare pe care le-am adopta. Și atunci sunt sigură că ai fi al meu pentru totdeauna, căci nu mi-ar mai fi teamă de nimeni. Ai fi învins de ardoarea mea care, mai mult decât acum, s-ar manifesta în gesturi îndrăznețe. Te ador, știi asta, și vreau să-ți ofer maximum de juisare, ca să nu-ți treacă niciodată prin minte ideea de a mă părăsi. Cine ar putea să-ți posede carnea fierbinte mai bine decât mine, spune-mi, draga mea Lotte? Dacă vrei, îmi vei da posibilitatea să o posed și mai bine și vei vedea atunci ce amant minunat voi deveni pentru tine.

Te las să te gândești la această idee și, într-o zi, curând, fără îndoială, îmi vei încinge chiar tu pântecul cu o pulă monstruoasă care, la fel ca a ta ieri, va dispărea toată în carnea fundului tău, pe care îl ador.

Știu că-ți place să te posed, nici nu-ți dai seama cât de mult, fiindcă nimeni nu poate simți mai bine decât mine cum ți se contractă carnea în jurul limbii mele. Și cu această jucărie, știu că vei cunoaște senzația tulburătoare pe care o dă un mădular frumos ce se descarcă voluptuos într-un fund.

La fel și eu, mi-aș putea satisface pasiunea futându-mă pătimaș, fără să mă tem că te-aș obosi prin îmbrățișări succesive.

Nu vreau o altă amantă, iar tu nu vrei un alt amant. Dragul meu, ne vom iubi destul pentru a îndeplini prin mijloacele proprii nebuniile pe care le-ar putea face aceste personaje, nu crezi?

Da, vom trăi împreună scene de dezmăț, poate iarna aceasta. Viciul nostru ne acaparează cu totul, simt asta. Nu vom putea să fugim de el. Dar nu este acest viciu singura rațiune a uniunii noastre de durată? Fără el, am fi plictisiți de gesturile obișnuite; grație lui, suntem legați unul de altul și nimic nu ar putea să ne despartă în afară de plictiseala reciprocă. Dar mai mult decât oricând, juisăm împreună și chiar ieri am înțeles că totul rămâne la fel de fierbinte ca la începutul poveștii noastre.

Dar vreau să-mi aparții și mai mult, dragostea mea. Vreau să te posed fără întrerupere și voi face asta cu toată forța afecțiunii mele, care este imensă.

Da, începând de luni, vom putea să ne vedem în fiecare seară și sunt foarte fericită, căci n-aș mai putea să continui multă vreme departe de tine, dragostea mea. Îți mulțumesc din toată inima că te-ai gândit să mă însoțești în fiecare seară, fiindcă eram tristă la gândul că nu vom putea petrece împreună câteva clipe, vai, prea scurte.

Iată, dragul meu, o scrisoare foarte lungă. Voi avea un răspuns la ea luni seara? Îți voi telefona luni dimineața când ajung la birou. Te ador și te sărut pătimaș, mica și delicioasa mea Lotte.

*Simone*

## *Scrisoarea 126*

MIERCURI, ORA 5:00

*Dragul meu adorat,*

La ora la care îți scriu, probabil ai ajuns la Nisa, după o călătorie plăcută, sper.

Iar eu sunt singură, disperat de singură sub un cer ploios care îmi îngheață biata inimă! Eram deja foarte tristă și dimineață am îndeplinit o misiune dureroasă. Am însoțit o prietenă (o știi pe „doamna cu turban") la cimitir. Bărbatul cu care era de zece ani a murit. A trebuit să aștepte ca „cealaltă" (căci, din păcate, exista și o „cealaltă") să plece de la mormânt pentru a merge să-și ia rămas-bun. Ce misiune funebră să sprijin această biată prietenă! Și ce situație dureroasă avem noi, amantele care trăim la marginea vieții voastre, a celor pe care îi adorăm! Nu sunt veselă, dragul meu, vezi și tu! Dar cum să fiu când am așa o durere în mine?

Micul meu, dragul meu pe care-l iubesc, de ce m-ai părăsit, chiar și pentru opt zile? Nu știi ce vid lasă în urmă absența ta! Ba știi, pentru că-ți spun fără încetare că te iubesc! Iar ieri eram împreună. Încă o dată, ușa s-a închis în urma noastră și ne-am dăruit unul altuia cu aceeași dorință, niciodată astâmpărată. Ieri țineam în brațe corpul tău adorabil. Îți amintești, comoara mea? Îmi citeai avid scrisoarea, cu mădularul deja sculat de o dorință fierbinte. Gura mea îl sugea drăgăstos, limba mi se plimba, abilă și vie, de la coaie la capul roz al mădularului. Sărutările mele se înșirau de-a lungul membrului tău. Iar tu erai teribil de excitat. Apoi am avut îndrăzneala nemaivăzută de a introduce în gaura fundului tău adorat vârful roz al țâței mele mari! Îți masturbam fundul cu năsturelul ăsta. Cred chiar că intra puțin

în carnea brună! Îți scotoceam carnea tulburată și cu limba, iar tu juisai deja!

Am retrăit în somn îmbrățișările noastre divine, iar în visul meu îți revedeam mădularul prizonier al țâțelor mele! Îi făceam un colier din carne caldă, iar tu te masturbai astfel între sânii mei apropiați, apoi un val de spermă m-a inundat și eu am întins-o pe tot gâtul, în fața ochilor tăi încântați!

Spune-mi repede ce crezi, dragul meu iubit, despre modul ăsta nou de a juisa! Ți-a plăcut complet? Spune-mi, este destul de „desfrânat" să vezi acest cap roz ițindu-se din globurile opulente? Iar când a țâșnit seva, ce lumină de desfrâu aveai în privirea confuză! Ce îmbrățișare preferi, zi-mi? Știi multe acum. Ai juisat în adâncul gâtului meu, te-ai descărcat în fundul meu mare, te-ai masturbat în fața ochilor mei și mi-ai inundat corpul de sevă. În fine, ieri ai inaugurat această metodă nouă, care — cred eu — nu ți-a displăcut. Pe care o vei alege pentru data viitoare? Spune-mi de îndată, comoara mea!

Încă o săptămână înspăimântătoare de trăit departe de tine, departe de brațele tale! Cât sunt de tristă la gândul de a merge singură în fiecare seară, fără tine alături! M-am obișnuit atât de mult cu întâlnirile noastre zilnice, încât nu mai știu să-mi organizez viața când nu te văd! În seara aceasta mă voi grăbi spre casă, căci trebuie să mă lupt cu o mare supărare. Mă voi izola într-un colț al casei și voi reciti ultimele tale două scrisori, până când voi primi și altele!

Dragostea mea, nu mă abandona, nu mă lăsa! Dacă ai ști cât de mult îți aparțin, mi-ai înțelege izolarea! Tu ești totul pentru mine. Fără tine, nu am ce să iubesc la fel. Jură-mi că mă iubești la fel de mult, spune-mi, comoara mea!

Aseară, deși eram tristă că pleci, eram și fericită că m-ai lăsat să vin. N-am primit eu ultimul tău sărut, ultima ta privire, ultimul tău semn? Ah! Cât te iubesc, cât te iubesc! O astfel de iubire nu se poate sfârși niciodată, iar tu vei fi veșnic în mine, fiindcă ești prima mea iubire adevărată! Înainte de tine, nimic nu contează. După tine? Ah! Mai bine să nu mă gândesc încă la ce va fi după tine, căci s-ar căsca așa o prăpastie dacă ai spune cuvinte definitive, într-o zi, încât tremur toată. Da, ar trebui să vină de la tine. Tu vei suferi atât de puțin, încât n-aș avea regrete. Bărbații suferă? Nu, și apoi nu va avea cine să primească pasărea rănită?

În timp ce pentru mine, vezi tu, ar fi îngrozitor! Ah, iubitul meu, întoarce-te repede ca să-mi dai o îmbrățișare minunată! Întoarce-te repede ca să-mi posezi fără răgaz corpul ce se ondulează sub mângâierile tale! Vezi, te aștept. Sunt goală pe pat, cu coapsele depărtate, ca ieri. Vino să mă fuți, dragostea mea, vino repede! Ah! Da, e bine așa. Îți simt pula mare în adâncul pizdei. Fă-mă să juisez, fă-mă să juisez! Și toată seva mea să se scurgă pe mădularul tău, ticălosul meu drag. E bine, spune, e bine?

Ah! Nu, nimic nu egalează în intensitate această posedare. Și când mă gândesc că am disprețuit-o șaisprezece luni! Dar mă vei face să recuperez timpul pierdut, nu-i așa, iubitul meu? Iar de acum încolo așa mă vei iubi!

Sper să primesc în curând o scrisoare lungă de la tine! Lasă-ți inima să vorbească, dragostea mea, cât timp mă iubești. Știi ce farmec au pentru mine frazele tale, atât de tandre, de dulci, și cât de fericită sunt când îți citesc scrisorile. Spune-mi ce sunt eu pentru tine și câtă plăcere îți face să-mi posezi corpul vicios! Ce dezmierdări mă pricep cel mai bine să-ți ofer, dragul meu iubit?

Voi scrie mâine negreșit și cu siguranță îți voi putea răspunde sâmbătă la scrisoare. Spune-mi când te întorci, iubitule, și dacă ești adorabil până la capăt, îmi vei spune și ora sosirii tale, ca să vin înaintea ta!

Mi-ai acordat tristețea despărțirii, nu vrei să-mi acorzi și bucuria întoarcerii, ia spune? La revedere, dragul meu, mă opresc aici, pe mâine! Vei arunca o privire mică spre fundul meu mare în seara aceasta, înainte să adormi? Revino cât mai repede, căci abia aștept să te văd iar, iubitul meu! Și scrie-mi o scrisoare sau două, sunt atât de singură!

Îți sărut pătimaș tot corpul minunat! Să fii cuminte, rămâi credincios măcar opt zile!!!

Te ador, dragul meu drag!

*Simone*

## *Scrisoarea 129*

LUNI, ORA 4:30

*Dragul meu iubit,*

Încă două ore și, în sfârșit, voi veni să te văd. Ard de nerăbdare să-ți sărut pătimaș buzele dragi și timpul petrecut departe de tine mă apasă.

De azi-dimineață, iubitul meu, sunt neobișnuit de tulburată, fiindcă mi-am amintit la trezire visul de azi-noapte și, de atunci, nu mi-l mai pot scoate din cap.

Ascultă...

Eram într-un apartament imens, tu și cu mine și încă un tânăr. În mare, beam șampanie, goi toți trei. Tu mă mângâiai drăgăstos, cu mădularul sculat de o dorință violentă, în timp ce tovarășul nostru îți sugea fundul aproape să rămână fără suflu. Brusc, te-am văzut lungit pe perne, el îți sugea mădularul, în timp ce eu îl masturbam viguros. Tu, cu capul între coapsele mele, îmi înghițiseși toată seva.

Apoi, tu ai fost cel care i-a întors dezmierdarea. Pula lui superbă dispărea între buzele tale, iar eu te masturbam la fel de puternic cum îl masturbasem și pe el, iar cu cealaltă mână îmi frecam pizda.

Apoi eu și el am făcut un pariu, să te facem să juisezi. Care dintre noi doi s-ar pricepe mai bine? Apoi am văzut în vis nebunia asta: tânărul nostru tovarăș îți băga în fund pula lui țeapănă. Eu te vedeam posedat de el. Eram nebună de gelozie, dar tu nu juisai sub atingerea lui brutală și atunci am văzut pe masă un dildo enorm. L-am luat și, fără să mai întârzii, te-am posedat, la rândul meu. Cu abdomenul strâns lipit de fundul tău, am băgat acest membru formidabil în gaură, în timp ce cu mâna îți frecam pula. Tu vibrai ciudat și nu cereai îndurare. De două ori, de trei ori te-am posedat așa și, în curând, ai căzut epuizat pe divan.

M-am trezit dimineață complet înnebunită de visul acesta nesăbuit și, de atunci, numai la asta mă gândesc. Aș vrea să-l transform în realitate, când aș putea? Vom vorbi diseară despre asta, vrei?

Te ador, iubitul meu, pe curând! Dar îți vreau fundul numai pentru mine și nu să-l dau și altora... decât dacă îți dorești foarte mult!

*Simone*

## *Scrisoarea 131*

JOI, 14 NOIEMBRIE 1929

*Marea mea iubire,*

Mai întâi de toate, trebuie să mă ierți și să rupi scrisoarea de azi-dimineață. Nu vreau să las urme ale acestei gelozii absurde care izbucnește brusc, fără voia mea. Nu mai vreau să te turmentez, dragul meu drag, iar dacă eu, vai, sufăr încă, tu nu vei mai auzi plânsul inimii mele și vei putea, în sfârșit, să mă crezi vindecată de acest rău care mă roade pe ascuns. Da, am încredere în tine, am încredere în dragostea ta și nu cer decât un lucru, să-mi păstrezi mângâierile cele mai tandre, îmbrățișările cele mai nebunești și, în brațele mele, să fii amantul vicios și pasional pe care l-am creat pentru mine, doar pentru mine.

Te ador, dragul meu iubit, tu ești toată viața mea și corpul meu nu va cunoaște niciodată alte mângâieri în afară de ale tale. Atâta vreme cât mă vei iubi, voi fi a ta, îți jur.

Mâine vom putea, în cele din urmă, să fim din nou împreună, să ne topim unul în altul, într-una din îmbrățișările acelea care ne sfârșesc, copleșindu-ne? Simt o dorință imperioasă pentru carnea ta și vreau să te iubesc mai nebunește ca oricând. Aceste lungi zile de absență mi-au dus simțurile la paroxism și simt că mâine mă voi prăbuși pe corpul tău, sucombând dorinței mele frenetice. Dragule, îmi vei dărui corpul acesta frumos, pe care îl ador. Nu l-am mai admirat de două săptămâni și ard de nerăbdare să-l acopăr cu sărutări nebune.

Încă nu știu cum se va termina această oră senzațională. Cum vei vrea să te descarci, iubirea mea? Voi oferi mădularului tău un azil călduț între sânii mei

apropiați? Vei vrea să-ți înghit seva? Sau o vei poseda pe la spate pe ticăloasa ta mică și dragă? Sau, poate, îți vei freca frumosul mădular în fața ochilor ei și-i vei mânji corpul epuizat cu sperma caldă și lipicioasă? N-am putea să prevedem această ultimă mângâiere și nu putem să hotărâm nimic dinainte, căci totul va depinde de puterea noastră de rezistență mâine, după o oră de îmbrățișări nebune. Vom fi epuizați, dar voi avea încă destulă forță ca să te fac să te descarci frenetic. Îmi vei spune cum vrei să te iau, cu sânii, cu gura sau cu fundul, iar eu mă voi dărui ție fără rezerve.

Va trebui să mă iubești foarte mult, dragul meu Charles, ca să-mi dovedești că dorința ta este la fel de vie ca înainte și că ești nespus de fericit în brațele mele.

Aștept cu nerăbdare întâlnirea noastră ca să te fac să termini fără să-mi reziști. N-am fost niciodată așa desfrânată ca acum, iar dorința mea pentru tine este mai mare ca oricând. Vei putea să-ți dai seama de asta mâine.

În timp ce-ți scriu această scrisoare, singură în cămăruța în care ne-am iubit atât de nebunește într-o zi, îți amintești, îmi mângâi cu un deget obraznic butonul pizdei și îl simt umflat și gata să juiseze. Tot corpul mi-este copleșit de o beție infinită și aș termina gestul dacă n-aș vrea să-ți aduc mâine toată seva aceasta care îmi umflă butonul. O vei face să țâșnească cu limba ta pricepută, iar mădularul tău va merge să caute până în adânc și ultima picătură, nu-i așa, dragul meu iubit? Mă vei fute frenetic, iar coapsele mi se depărtează singure la gândul senzației minunate pe care mi-o dă mădularul tău. Ah, te iubesc, ești un amant fără seamăn și vreau să te păstrez mereu, mereu.

Pe diseară, dragostea mea, dar mai ales pe mâine! Te ador, dragul meu amant. Fute-mă bine!

*Simone*

**Nota editorului**

Iată în mod excepțional o scrisoare datată, din 14 noiembrie 1929. Motivul acestei datări atât de rare este o aniversare: Simone sărbătorește un an și jumătate de relație cu Charles, pe care — am aflat din altă scrisoare — l-a cunoscut pe 14 iunie 1928. Acest fapt arată importanța extremă pe care ea o dă trecerii timpului, care consacră această relație, pe care o știe fragilă.

Ne aflăm la trei săptămâni de la crahul din 1929, care va precipita Europa în haos și umanitatea spre al Doilea Război Mondial, dar Simone evită să evoce evenimente exterioare. Singurul lucru care prezintă interes pentru ea este relația ei cu Charles și, de altfel, corespondența ei nu ne oferă decât frânturi din viața sa și se limitează la această pasiune devorantă.

JYB

## *Scrisoarea 134*

JOI, ORA 10:00

*Iubitul meu,*

Ți-am recitit scrisoarea cu o emoție de înțeles, după ce aseară, de față cu tine, o parcursesem prea în grabă. Descifrând din nou acele fraze perverse și pasionale, m-am umplut de fierbințeală și de dorință, așa că n-am mai putut să închid ochii până târziu. Din nefericire, era imposibil să-mi calmez simțurile în călduri, fiindcă aranjamentul actual îmi interzice orice libertate. De altfel, asta mă bucură, pentru că astfel mâine îți voi aduce toate rezervele de vigoare pe care le am în mine și săruturile tale nebune vor fi cele care mă vor face să mor de voluptate.

Deci așa, dragul meu iubit, accepți dinainte proba supremă pe care visez să ți-o impun. Da, mărturisesc, acest tablou mă tentează, pasională cum sunt, și cu siguranță voi simți o mare plăcere să te văd sucombând asalturilor unui mascul îndrăzneț care îți străpunge cu țepușa monstruoasă gaura brună a fundului tău adorat. Dar pentru asta, vezi tu, va trebui să avem o seară de nebunie, o seară în care să fim, și eu, și tu, amețiți, excitați... Căci încă nu știu foarte bine dacă, cu sânge rece, aș avea curajul să te ofer oricui. Ți-am promis că o să-ți dăruiesc această senzație perversă, dar nu mă pot hotărî. Într-o seară în care vei fi liber, complet liber, vom căuta împreună un amant frumos, demn să-ți posede carnea tulburătoare, și în fața mea îți vei oferi fundul mădularului țeapăn pe care ți-l va arăta. Văd toată scena cu o precizie uimitoare: bărbatul acesta este acolo, complet gol. Gura ta lacomă îi suge mădularul moale care, în curând, sub pasiunea sărutului tău, își scoală capul mândru, iar când se-ntărește, tu îi iei locul. Corpul tău superb se odihnește pe divanul mare. Cu capul între brațe, cu coapsele ridicate, întinzi spre acest mascul energic găurica brună a fundului. El pășește peste corpul tău și, cu o mișcare brutală, apucându-te de umeri pentru a-și ține mai bine prada, își înfige membrul triumfător în carnea ta învinsă. Dragul meu Charles, amantul ăsta frumos la care visezi te posedă și poți simți între coapse coaiele lui pline zbătându-se. În îmbrățișarea tulburătoare, corpul tău se crispează și tremură. În fine, îți împlinesc dorința cea mai nebună și primesc în brațe un amant epuizat și înfrânt, gemând încă de juisarea extremă care îl copleșește.

Trebuie să înțelegi, dragul meu Charles, cât de mult te ador ca să-ți ofer această dovadă de iubire. Trebuie să înțelegi cât de mare este dorința mea de a-ți plăcea ca să fiu de acord cu acest lucru nesăbuit: să-ți dau un amant. Și mă întreb temătoare dacă nu cumva vei prinde prea mult gust de această îmbrățișare și dacă nu cumva vei dori să o reiei și pe urmă. Dar nu va fi așa, nu, dragul meu drag? Vei reveni la mine cu aceeași tandrețe pe care mi-ai dovedit-o de optsprezece luni. Am încredere în dragostea ta și cred toate lucrurile dulci pe care mi le zici în scrisoarea ta.

Dacă, mai presus de orice, iubești amanta vicioasă care sunt, nu mi-e teamă că te voi dezamăgi, fiindcă te doresc mai violent ca niciodată. Visez zi și noapte la corpul tău magnific și-i văd contururile cele mai secrete. Mici sâni adorabili, cu vârfuri roz, pântecul alb și neted, blana întunecată care ascunde geloasă floarea roz a mădularului și, în fine și mai ales, gaura misterioasă a fundului tău, pe care o ador mai mult decât orice. Nu știi, dragule, cât de fericită sunt când posed această carne caldă ce se oferă puțin câte puțin sub mișcarea îndrăzneață a limbii mele, iar plăcerea mea este infinită când îmi înfig mădularul între fesele tale întinse.

Da, dă-mi repede această jucărie minunată! Înarmează-mi pântecul cu acest mădular redutabil și vei vedea atunci că, în brațele mele, vei cunoaște deja senzații minunate. Cine știe dacă nu voi reuși chiar să egalez eventualul amant pe care ți-l menesc. În orice caz, știu că vei aștepta această dovadă cu mai multă răbdare, fiindcă voi ști să te leg de mine irezistibil prin această posedare completă a cărnii tale, visul cel mai nebunesc al creierului meu tulburat. Da, dragostea mea, de un an sunt pentru tine amantul neobosit pe care îl căuta viciul tău și vreau să rămân acest amant pentru totdeauna, dacă și tu vrei. Când îmi vei da acest dildo impresionant, nu-mi va mai fi teamă de nimic, iar tu mi te vei oferi complet, nebunește. Nu, nu-mi voi încerca puterea asupra unei alte amante. Nu am găsit eu în tine cea mai delicioasă și cea mai înfocată dintre amante? Nu-mi dai tu toate bucuriile pe care le cer și nu ești tu jucăria supusă capriciului meu?

Nu am uitat impresia profundă de săptămâna trecută. Cu micii tăi sâni roz fremătând în mâna mea și cu pula în pizda mea, ești cea mai frumoasă amantă pe care aș putea-o dori și nu te vreau decât pe tine. Tu ești iubițica mea, dragă Lotte, pe care o iubesc, și în brațele tale trăiesc ore așa de frumoase, încât mă voi gândi la ele întotdeauna. Ai devenit foarte priceput în arta de a-mi suge pizda și nu mă îndoiesc că vei reuși s-o faci și mai bine. Te-ai gândit că, după ce vom avea dildoul, vei putea să mi-o tragi fără pauză? Atunci, pentru mine, iluzia va fi completă, fiindcă îți vei ascunde adevăratul sex, care nu îți va servi decât în ultimul minut când, teribil de excitat de dezmierdările frenetice pe care mi le vei da, nu-ți vei mai putea stăpâni dorința. Atunci, îmi vei poseda fundul, care îți place atât de mult, și vei redeveni amantul minunat pe care îl ador.

Dragostea mea, mâine ne vom întâlni din nou în camera noastră mare. Și știu că vom fi mai desfrânați ca niciodată fiindcă vom evoca aceste scene de dezmăț viitor. Voi fi pentru tine amantul necunoscut. Îți voi poseda frenetic carnea învinsă, în timp ce tu vei fi mica mea Lotte, mica mea femeie fierbinte și vicioasă.

Mâine, vreau să cunosc senzația de care îmi vorbești. Mă vei lua pe la spate și-ți vei plimba limba în jurul fundului meu. Iar eu, din nou, îți voi linge în același timp și mădularul, și fundul. Carnea ta va trebui să cedeze ca să-mi primească pula mare. Și îmi vei suge pizda fără întrerupere și mă vei fute, în timp ce, în fața ochilor tăi, voi face din nou gestul rezervat singurătății mele. Cât timp pula ta va fi în pizda mea, vei putea să-mi vezi degetul frecându-mi butonul, iar tu vei fi de două ori mai excitat de această scenă.

Ah! Dragule, ce vom mai inventa ca să juisăm și mai tumultuos? Viciul nostru ne afundă puțin câte puțin, precum nisipurile mișcătoare din care nu mai ieși niciodată. Vom atinge împreună fundul acestei prăpăstii nebănuite, în care rațiunea ezită, unde voința cedează, și vom fi uniți de voluptăți încă și mai rare, într-o zi? Sper, dragostea mea, căci acest viciu ne leagă definitiv. Corpurile noastre înlănțuite se duc la vale, fără să se poată agăța de vreo creangă. Creanga aceasta fragilă era pudoarea. Noi am rupt-o de mult timp și, cu fiecare cădere nouă, o fărâmam în mici bucăți. Vrei să aluneci cu mine în această prăpastie fără fund? Mă iubești destul pentru a încerca acest drum? Nu ți-e teamă de viciul meu? Nu ți-e teamă ca nebunia noastră să nu devină nebunia Ta? Vei putea vreodată să-ți ștergi din carne stigmatele iubirii mele? Nu, de-acum ești marcat cu sigiliul meu. Îmi aparții și te păstrez. Te voi duce spre paradisuri fantastice, unde simțurile tale vor cunoaște plăceri ciudate. Sunt mai perversă ca oricând și simt în mine dorințe imposibile. Vreau să te leg de carnea mea cu sărutări de foc, care îți vor consuma ardoarea,

voința, care te vor goli și de ultima picătură de sânge. Nu te voi părăsi decât când vei deveni o paiață fără sfori, fără creier. Dar atunci, nici eu nu voi mai fi decât o păpușă goală și găurită, căci și eu, și tu ne vom fi consumat toată tinerețea satisfăcându-ne viciile și pasiunile. Te iubesc, te iubesc! Ah! E singurul cuvânt pe care ți-l pot spune, pentru că singur însumează toată ardoarea, toată pasiunea simțurilor mele tinere și știu că și tu mă iubești.

Mâine, vom vedea ardoarea acestei iubiri împărtășite. Vom măsura întinderea nebuniei noastre, fiindcă suntem nebuni, adoratul meu Charles, nebuni unul după celălalt. Nu mă mai pot gândi la tine fără să tremur toată de o dorință impetuoasă și ard de nerăbdare să mă dăruiesc ție, cu toate forțele.

Ah! Dă-mi fundul, pe care ți-l ador, dă-mi toate comorile cărnii tale voluptuoase și ia-mă, ia-mă toată în îmbrățișări diabolice, care mă vor goli până la măduvă.

Cu această patimă arzătoare ne vom iubi mâine cu speranța de mai bine.

Răspunde cu o scrisoare lungă, pentru ca mâine să mă descarc frenetic în gura ta și pe mădularul tău.

Te ador, știi?

*Simone*

## DUMINICĂ SEARA

Dragul meu adorat, această scrisoare nu va fi cu nimic diferită de celelalte, de toate celelalte, și totuși știu că o aștepți cu aceeași nerăbdare cu care așteptai primul cuvânt de la mine. Iată, în curând se fac optsprezece luni. Fidelă promisiunii mele, ți-o voi trimite chiar de mâine, pentru ca așteptarea să nu-ți fie în zadar.

În seara aceasta, dragostea mea, sunt plină de tandrețe și nu am decât un singur regret. Acela de a nu-ți putea spune, cu capul pe genunchii tăi, toate cuvintele care-mi urcă din inimă pe buze. Aș vrea să fii aici în seara aceasta, ce plăcut ar fi! Am fi din nou în acest cadru încântător, iar patul acesta mare, în care s-a născut dragostea noastră, ar fi prea vast pentru noi doi. Și aceste fraze, pe care numai hârtia le va primi în seara aceasta, ți le-aș spune lipită de inima ta. Iar spre tine va urca același cântec de dragoste, care te va învălui cu dulcea sa armonie, îți va îmbăta simțurile, îți va legăna inima. Cuvintele, mereu aceleași, îți vor aduce din nou tot ce are mai sfânt inima mea.

Dragostea mea, te iubesc la nebunie! Întreaga mea ființă nu mai trăiește decât prin mângâierile tale fierbinți. Dorința pentru corpul tău mă turmentează neîncetat și, în singurătatea înspăimântătoare a nopților mele, întind în van brațele spre tine, căci nu strâng în brațe decât un gol, mereu un gol. Departe de tine, sunt disperată și înnebunită și numai prezența ta îmi calmează angoasa inimii. Sunt legată de carnea ta prin toate îmbrățișările pe care mi le-ai dăruit și, pentru a mă smulge de acolo, nimic nu va fi vreodată destul de puternic.

Ești frumos, amantul meu, și sunt îndrăgostită de frumusețea ta. Iubesc corpul tău viguros și suplu, brațele tale care mă înlănțuie și mă strâng, coapsele tale puternice care îmi apasă pe fese. Iubesc buzele tale voluptuoase, ale căror sărutări îmi ard carnea, și mai presus de orice pe lume, iubesc privirea aceasta minunată a ochilor tăi magnifici. Ah, ochii aceștia, cum au știut ei să-mi tulbure inima de la prima privire! Ce flacără ardea în ei când se fixau pe ai mei în primele zile ale întâlnirilor noastre! Îi iubeam deja, înainte de a te cunoaște. Dar acum, îi ador, pentru că văd în ei dorința și dragostea și, sub mângâierile mele fierbinți, frumoasa lor privire se tulbură înainte de a se stinge odată cu juisarea. Da, ești frumos, Charles, și sunt mândră de tine. Și în fiecare zi te iubesc mai mult. Abia peste câteva zile o să-ți simt din nou corpul minunat. Cu o fericire infinită, îl voi acoperi de săruturi înainte de a-l cuprinde într-o îmbrățișare aprigă, căci nu știu dacă voi putea să rezist prea mult dorinței de a te poseda frenetic, draga și mica mea Lotte. De câteva săptămâni deja nu mi-ai mai dăruit fundul ca să ți-l străpung cu pula mea triumfătoare și doresc din nou această îmbrățișare îndrăzneață pe care o primeai atât de lacom odinioară. Și știu că și pe tine te bântuie, pentru că am în fața ochilor desenul sugestiv din Arles. Nu sunt eu, spui tu, dar ce-mi pasă, căci nu sunt departe, la câțiva pași de tine. Sunt culcată pe spate, cu coapsele depărtate, iar o tânără micuță, aproape o copilă, îmi suge pizda. Iar tu privești, în timp ce „amantul" tău îți înfige în gaura fundului o pulă enormă, a lui. Excitați amândoi de acești „complici", juisăm frenetic.

Așa ai vrea să facem, nu-i adevărat, dragule? Ne-am îndeplini amândoi o dorință nesăbuită, care ne bântuie. Dar apoi, nu vom mai avea nevoie de nimeni. Am fi noi doi și ne-am iubi unul pe altul. Da, dragule, voi avea puterea de a-mi învinge rezistența secretă și te voi dărui acelui amant la care visezi. Mă voi dărui și

eu, în fața ochilor tăi, amantei mele și astfel vei ști cât te iubesc, dar trebuie să fim răbdători, pentru că nu văd deloc cum am putea să încercăm această aventură înainte de sosirea verii.

Vei putea să te mulțumești numai cu mine până atunci? Știi ce pasiune mă animă ca să te fac să juisezi, iubitule. Nimic nu-mi stă în cale și îți voi dovedi în curând, fără îndoială, că sunt mai „depravată" ca oricând. Îmi vei oferi fără pudoare corpul tău frumos, iar sărutările mele vor trece de la sâni la coaie, de la buze la mădular. Limba mea neobosită va linge, va răscoli ascunzișurile fundului tău pentru a pregăti calea vârfului tare al țâței mele mari. Știi ceva mai excitant decât să ți se lingă mădularul și gaura fundului în același timp, iar coaiele să-ți fie mângâiate de o mână agilă? Da, vreau să încerc să-ți provoc juisarea astfel. Voi reuși oare? Nu știu, dar vei cunoaște o senzație înnebunitoare care te va excita enorm. Atunci, vei putea să mă fuți în pizdă fără întrerupere. Uite, îmi depărtez bine coapsele și îmi pun picioarele pe umerii tăi, în timp ce cu brațele te țin de șolduri. Înfige-ți repede mădularul frumos în gaura pizdei mele. Îl vei simți dispărând până la coaie. Îl umezesc întruna cu un val de sevă abundentă, iar carnea mi se contractă amețitor în jurul penisului tău. Mă descarc ca o frumoasă curviștină, așa, încă, încă! Ah, mă faci să juisez, dragul meu ticălos. Da, mai fute-mă, așa, îmi place, mai vreau!

Vrei să juisezi între țâțele mele mari sau în gura mea? Da, îți place să ți se sugă mădularul, desfrânat mic! Îți place să pompezi seva sexului tău care se scoală în gura mea. Vino atunci, o să-ți sug pula cu toate forțele mele. Depărtează-ți coapsele, masturbează-te în fața ochilor mei ca să mă exciți și mai tare. Prinde între degete membrul excitat. Așa, mai mult, mai mult! Uite, și eu mă masturbez, privește! Freacă-l bine, dragule, freacă-ți mădularul (probabil asta faci chiar acum, în timp ce citești aceste rânduri, cum o fac și eu în timp ce le scriu). Așa, destul! Acum lasă-mă pe mine! Uite, degetele mele îți strâng mădularul foarte aproape de coaie. Limba mea se plimbă de la capul umflat la testiculele brune. Înghit jumătate din pula asta groasă. Ah, se întărește în gâtul meu. Ah, sug, uite, sug. Așa, hai, hai, descarcă-te, dă-i drumul! Uite, înghit tot! Perversule, te-ai descărcat tot și te iubesc.

Ah, nu mai pot, Charles. Aș ajunge la orgasm numai scriindu-ți asta, așa de clar văd scena pe care tocmai am descris-o. Dar nu vreau să juisez în altă parte decât în brațele tale, așa că mă opresc.

Poate vineri, sâmbătă sigur, vom fi din nou în camera noastră și vom putea să ne dedăm la hârjoana noastră preferată. Te voi iubi cu o patimă neobosită. Îți voi suge gaura, mădularul, sânii și mă voi așeza pe pula ta ca să-mi intre toată până în adâncul pizdei. Îmi vei da voie, măcar o dată, să te posed din nou? Voi fi cuminte și atentă să nu te rănesc, dar aș vrea să redevii mica mea Lotte, fiindcă mi-e teamă să nu te plictisești de mângâierile noastre. Adu-ți aminte ce bine te simțeai cu mădularul meu în fund! Te excita și apoi juisai în fundul meu. Uite, privește-mi fesele! Se întind în fața mădularului tău. Ia-mă pe la spate! Ah, dragule, ce perverși suntem totuși! Unde vom ajunge și cum va fi vara aceasta, când vom fi liberi? Vom vedea împreună scene de dezmăț ca spectatori sau vom fi actori în alte scene? Orice ar fi, vom fi fericiți, nu crezi, Charles?

Te iubesc, dragostea mea, și ți-o voi dovedi încă o dată la viitoarea noastră întâlnire. Dar tu, mă iubești la fel de mult? Vineri mi-ai spus: „Știi bine că iubesc o singură femeie". Pe mine sau pe cealaltă? Spune-mi repede! Spune-mi că ești extraordinar de fericit în brațele mele, că numai eu știu să-ți îndeplinesc toate dorințele, să mă supun docilă tuturor capriciilor tale și că mă vei păstra mereu lângă

tine. Spune-mi repede că mă adori! Nu mi-ai zis niciodată dacă pe mine mă preferi pentru jocurile amoroase. Care dintre noi două este mai pricepută să te facă să termini, ea sau eu? Spune-mi asta măcar o dată, dragostea mea. Te ador, Charles, Lotte. Pe marți, cu nerăbdare. Te sărut nebunește, dragostea mea, unde vrei tu.

*Simone*

## *Scrisoarea 137*

## 31 DECEMBRIE 1929

Iubirea mea, în seara aceasta voi vedea, nu fără regrete, cum se încheie un an frumos. Într-adevăr, nu am fost eu împlinită, din moment ce am trăit toate zilele sale cu inima în sărbătoare, cu simțurile astâmpărate de tandrețea și de dezmierdările tale?

Iar pentru anul care va începe în curând, știi că dorința mea cea mai fierbinte este să îl petrec cât mai des posibil în brațele tale; ca anul acesta, în loc să ne despartă, să ne unească și mai tare, iubitul meu, și să ne aducă amândurora fericirea deplină pe care o căutăm.

Sper, dragostea mea, ca dorința să ți se îndeplinească, în sfârșit, și într-o seară de nebunie să vedem în fața noastră spectacole splendide: femei lingându-și fundurile, bărbați sugându-și mădularele, cupluri unindu-se în îmbrățișări lascive și, tu, într-un final, găsindu-ți masculul viguros care te va face să juisezi pătimaș. Ah, știu câtă plăcere îți va face să-i sugi mădularul gros! Am impresia că deja văd pula asta frumoasă, sculată deasupra pântecului tău. Gura ta abilă și lacomă o înconjoară toată, în timp ce îi mângâi coaiele, ca să-l exciți și mai tare. Ticălos mic, juisezi, dar ce beție vei simți când te va poseda până în adâncuri, iar atunci gura mea va fi aceea care îți va suge mădularul.

Da, fără îndoială, acest nou an va aduce împlinirea celor mai nebune dorințe ale noastre. Nu cer nimic altceva decât dragostea ta, întotdeauna, și mângâierile tale. Ești micul meu zeu și te ador. Privește-mă cu ochii tăi mari atât de magnifici și ia-mă toată într-o îmbrățișare nesfârșită. Fute-mă, fute-mă, bagă-ți mădularul gros în pizda mea!

Te iubesc.

*Simone*

## *Scrisoarea 142*

JOI DIMINEAȚA

*Comoara mea,*

Oricât de mult am dorit să-ți scriu aseară, nu am avut timp, pentru că am fost nevoită să primesc oaspeți neașteptați.

Dar cât m-am gândit la tine în timpul serii, dragostea mea! Nici nu ne despărțiserăm bine că am simțit din nou cum mă cuprinde o dorință nebună. Mă gândeam la minutele pe care le trăiesc în fiecare seară alături de tine, la nebuniile pe care le zic și la efectul imediat pe care îl au asupra mădularului tău. Ah, ce repede se scoală pula asta frumoasă a ta când vorbesc despre anumite subiecte dragi nouă! De la primele cuvinte, își umflă capul roz și apoi tot corpul. Se ridică superbă sub pantaloni, iar mâna mea o simte, o ghicește, țeapănă toată și gata să se descarce. Ar fi de ajuns o apăsare mai puternică, o dezmierdare mai lungă pentru ca imediat un val de zeamă să țâșnească din coaiele tale atât de pline. Aceste atingeri în umbra complice a străzii mă fac să doresc și mai mult ora de amor pe care ne-o promitem și mă întorc acasă cu capul fierbinte, cu sângele clocotind. Ah, cât te iubesc încă, dragul meu Charles, în ciuda lunilor care se scurg și a nebuniilor pe care le-am făcut deja! Încă nu m-am săturat de dezmierdările tale. Le doresc din ce în ce mai mult. Le cer, le vreau și visez deja la fericirea supremă a îmbrățișărilor noastre crâncene.

Mâine, fără îndoială, voi fi a ta, iar tu vei fi al meu. De zile în șir aștept această oră minunată cu aceeași febră, aceeași dorință ca odinioară, în zorii iubirii noastre. Dar atunci eram foarte cuminți, iubitule, îți amintești? Abia dacă îndrăzneam câteva

gesturi mai obraznice, dar acum, ce nu îndrăznim noi să facem? Am gustat din toate bețiile cele mai nechibzuite, ne-am imaginat mângâierile cele mai desfrânate și cât de fericiți suntem, comoara mea!

Astfel, mâine te voi aștepta în cămăruța noastră. Mă voi dezbrăca și voi rămâne goală toată în patul mare, cu storurile trase. În penumbră, abia mă vei ghici și ochii tăi vor căuta fundul, sânii, pântecul micii tale metrese. Deja ți se scoală mădularul în pantaloni. Este tare și gros. Freamătă. Hai, vino repede, iubitul meu, vino repede!

Iată-te alături de mine, gol la rândul tău, cu carnea arzând de dorința care te copleșește. Dă-mi gura, adoratul meu! Dă-mi buzele! Îmbată-mă cu sărutările tale înnebunitoare! Ah, sunt deasupra ta, mă simți? Coapsele mele le încadrează pe ale tale, pântecul meu îți atinge mădularul sculat de o dorință de neostoit. Ah, da, bag-o, intră acolo, în pizda mea, fute-mă! N-aș mai putea să trăiesc fără îmbrățișarea aceasta minunată, pe care tu m-ai făcut s-o descopăr. Fă-mă iar să juisez, iar, mereu! Golește-mi pizda de toată zeama și fă-mă să-ți sug pula frumoasă!

Mâine vreau să te învăț o lecție. Te voi învăța să sugi un mădular. Îmi voi pune „înlocuitorul" între coapse, iar tu îl vei lua în gură. În timp ce vei mângâia firele de păr tunse de deasupra membrului, îți voi ghida chiar eu gesturile, excitându-te cu vocea și vei vedea, dragostea mea, ce bine va fi. Sigur, cum spuneai și tu ieri, „nu e același lucru". Este adevărat și aș vrea să-ți pot oferi un mădular veritabil, foarte gros, foarte tare și foarte viu. Ah, da, dacă am putea avea un complice, ce ore frumoase am cunoaște! Eu aș fi înnebunitor de excitată să te văd luându-te la trânte cu el. Aș vrea să te văd sugând o pulă adevărată. Iată cum îmi imaginez eu scena: sunteți amândoi pe pat, el la picioare, tu la capul patului și vă sugeți reciproc. Eu vă excit vorbind: „Hai, hai, suge-l, suge-l, mai mult, mai mult! Suge-o bine pe mica mea Lotte, iar tu, dragă Lotte, întoarce-i mângâiereal". Corpurile voastre înlănțuite oferă ochilor mei un spectacol demențial și mă masturbez în acest timp ca să sporesc și plăcerea mea, și pe a voastră. Dar destul! Vreau să iau și eu parte la jocurile voastre. Sunt culcată pe spate, tu mă fuți și, în același timp, „el" te posedă. Juisarea ta este dublă, pentru că simți plăcere și din pizda mea, și din pula lui în fundul tău.

Nu crezi că ar fi o nebunie să juisezi așa, iubitule? Suntem oare așa de vicioși? Să sperăm că vom putea să îndeplinim această nebunie într-o zi.

Mâine mă voi strădui din toate forțele să-ți ofer maximum de voluptate ca să compensez pentru absența „lui". Îți voi suge mădularul, îți voi săruta fundul, voi gâdila vârfurile roz ale sânilor tăi mici de femeie. Îmi voi băga sfârcul în gaura fundului tău. Voi oferi mădularului tău cuibul confortabil al sânilor mei apropiați... și tot așa. Cât despre tine, tu știi ce dezmierdări va trebui să-mi oferi. Mai întâi, să-mi sugi pizda umflată toată de zeamă. Apoi să mă fuți în pizdă. Ah, da, să mă fuți de câte ori vei putea, fiindcă ador să-ți simt pula groasă până în adâncul meu. Îmi intră până la coaie, iar carnea mi se contractă în jurul membrului tău. Apoi îți vei plimba mădularul peste tot chipul meu. Și pe urmă, ah, ce vom mai face pe urmă? Încă nu știm, dar probabil vei juisa în gura mea, iubitule, pentru că asta este dezmierdarea ta preferată, știu bine. Iar gura mea pricepută și lacomă va suge toată zeama coaielor tale, fiindcă ador zeama asta. Cu o voluptate nemaiauzită, te vei abandona plăcerii și vei fi nemaipomenit de fericit.

Ah, te iubesc, comoara mea! Te iubesc din ce în ce mai mult. Nu mai pot să

trăiesc fără tine. Vreau să te păstrez pentru totdeauna. Ești singura mea iubire, singurul meu iubit și, fără tine, dragostea nu are farmec pentru mine. Ești amantul minunat care mi-a învins carnea și ale cărui mângâieri pricepute stârnesc în mine plăcerea. Dragul meu iubit, mă iubești la fel de mult, în ciuda zilelor care trec? Dorința pentru corpul meu ți-este la fel de arzătoare? Nu vrei să cunoști atingerile unei alte femei? Ah, mi-e așa de frică să nu te pierd, că aș vrea să fiu viciul însuși, ca să te leg de mine definitiv. Nu-i cere alteia aceste săruturi epuizante, nu-ți da mădularul altor buze decât alor mele și păstrează-ți fundul doar pentru mine, ca să-l posed pătimaș.

Aș vrea să primesc o scrisoare lungă în seara asta. Voi răspunde, iar mâine vom citi împreună răspunsul. Vrei, dragul meu iubit? Fă un efort și scrie-mi repede una dintre acele scrisori adorabile, precum cele pe care mi le trimiți când ești departe de mine.

La revedere, comoara mea, pe diseară, dar mai ales pe mâine! Cum te voi mai iubi!

*Simone*

## *Scrisoarea 143*

## JOI, ORA 5:30

*Iubitul meu drag,*

Vei citi această scrisoare în brațele mele. Nu o voi trimite în seara asta, fiindcă vreau să simt puterea mea asupra simțurilor tale și să asist la tulburarea cărnii tale când vei descifra mâine aceste rânduri pasionale.

Căci ziua de mâine se apropie, cu cortegiul obișnuit de voluptăți, bucurii, îmbrățișări sadice și, mai mult ca oricând, mâine mă voi dovedi voit desfrânată și perversă, pentru ca mădularul tău să devină ferm, iar coaiele tale să se umple de zeama generoasă pe care o vei vărsa unde? În gura mea, în pizda mea, pe fața mea? Cine știe? Cine poate prevedea gestul final care va încununa această sărbătoare a simțurilor noastre?

Orice s-ar întâmpla, poți să fii sigur de pe acum că voi folosi toate mijloacele de care dispun pentru a te face să juisezi pătimaș.

Și mâine vom fi singuri. Niciun „complice", fie el masculul viguros, fie metresa fragilă la care visăm, nu va veni alături de noi. Vom fi singuri și totuși nu chiar, fiindcă ei vor fi prezenți oricum. Nu avem noi în fața ochilor o imagine exactă a scenelor pe care le vom putea trăi împreună? Iar mâine, simt că vor fi acolo ca să ne excite simțurile, pentru a ne face gesturile mai sadice. El, cu mădularul lui impresionant sculat de o dorință de nestăvilit, ea, cu limba ei roz încercuindu-mi butonul fremătând.

Da, e frumos amantul pe care l-am găsit pentru tine. Corpul lui suplu și musculos s-ar pricepe să-l înlănțuie pe al tău cu coapsele lui lungi și ferme. Și mădularul lui e frumos, cu o grosime impunătoare, iar carnea ta albă, sidefie, ar arăta atât de bine alături de pielea lui brună. Văd tabloul sugestiv pe care îl faceți amândoi. Capul lui blond alături de capul tău brun, pântecul lui neted pe fundul tău întins și mădularul tău sculat între mâinile lui emoționate. Sigur, m-ar excita teribil să-l văd ocupându-se de tine, și dacă ai avea chef să-l posezi în fața mea, ei bine, Dumnezeul meu, n-aș zice nimic, căci m-aș masturba în fața ochilor voștri. Dar mărturisesc că aș prefera ca mădularul tău gros să fie în fundul meu.

Dar tu, vezi scena? Amanta mea este acolo, pe pat, cu sânii ei mici ridicându-și vârfurile roz spre gura mea. Le cuceresc și limba mea le dezmiardă cu mișcări mici, rapide, în timp ce mâna îmi coboară între coapsele ei. O masturbez. Tu îmi lingi gaura fundului. Apoi, brusc, gura mea coboară și se lipește de butonul ei tremurând. Privește cum îi mănânc fundul desfrânatei ăsteia mici! Dă-i mădularul, ți-l va freca în fața mea. Acum este rândul meu să gust din aceste dezmierdări lascive. Mă suge, uită-te! Ah, ce bine o face, dragule! Vezi cum limba ei îmi muncește drăgăstos carnea! Suge-o și tu, hai, îți dau voie! Fă-o să juiseze în fața mea. Strecoară-ți limba în pizda ei. Mă va mângâia și mai pătimaș apoi. Dar nu o atinge mai mult. Mădularul tău este pentru mine, doar pentru mine. Vino să mă fuți acum, vino repede! Voi juisa pe membrul tău întărit. Ia-mă într-o îmbrățișare infinită în care mă prăbușesc.

Gata, nu te mai gândi la aceste tablouri obsedante! Vezi, sunt aici, singură, lângă tine. Nicio femeie, niciun bărbat nu sunt aici cu mine. Sunt goală pe divanul mare. Vino, adoratul meu, vino să-mi dovedești că încă sunt de ajuns pentru dorința ta! Sunt o mică desfrânată, știi asta? Uite, îți ofer pizda mea. Vino repede să o sugi! Pe marginea patului, cu picioarele depărtate, mă ofer ție. Linge-mi butonul,

fă-mă să juisez! Faci asta la fel de bine ca o femeiușcă și te iubesc. Apoi fute-mă, fute-mă bine mângâindu-mi sfârcurile. Îndeasă-ți mădularul în adâncul meu. Ah, ce bine-ți simt pula care mă fute, desfrânatul meu drag! Da, dă-mi senzația îmbătătoare că mă au și pe la spate, și prin față, doi masculi viguroși. Uite, mă pun pe marginea patului, cu coapsele depărtate bine. Înfige-ți în fundul meu țepușa imensă și bagă-ți mădularul în pizda mea. Este minunat, dragoste!

Eu îți voi linge gaura fundului, găurica fundului pe care îl ador. Dă-mi-l, dă-mi-l, dragule! Limba mea scotocește lacomă în carnea călduță, ca o puțulică de mascul. Juisează, dragule, juisează bine! Lasă-te posedat de mica ta desfrânată. Ah, ce mă excită fundul tău, fundul tău frumos! Îl iubesc, știi asta, și-mi pare rău că nu pot să-l posed mai bine azi. Dar mă voi pricepe să-ți ofer plăcere, oricum, numai cu degetele și limba.

Strecoară-ți mădularul între sânii mei calzi. Masturbează-te deasupra butonului meu. Bagă-mi-o în urechi, în gură, peste tot, peste tot! Eu îți voi mângâia linia fundului cu vârful țâțelor. Ah, ce de nebunii voi face, iubitul meu adorat!

Nu-mi mai e frică, nu mă mai sperie timpul care trece, fiindcă acum știu care sunt pasiunile tale și cum să te rețin lângă mine. Iar vara aceasta am de gând să mă las zdrobită, fiindcă știu că este visul tău cel mai nebunesc, să-mi biciuiești fundul obraznic până la sânge și să mă iei apoi gâfâind toată și extenuată.

Mâine, dragul meu iubit, mâine. Corpul tău superb va fi al meu, iar carnea mea va simți mângâierea fierbinte a buzelor tale adorabile. Între timp, nu pot decât să-mi petrec toată noaptea cu dorința arzătoare de a-ți poseda tot corpul, amantul meu iubit, pe care îl ador.

Sper că vei fi foarte dezmățat ca să rivalizezi cu desfrânata ta dragă. Spune-mi cuvinte care să-mi ațâțe îndrăzneala. Excită-mă cu desfrâul tău și vei vedea cu câtă ardoare te voi iubi.

La revedere, micul meu drag, pe mâine. În timp ce vei citi această scrisoare, eu îți voi suge mădularul sau sânii mici și roz și voi vedea cum ochii ți se umplu de lumina sălbatică a dorinței, care te va arunca pe pat, cu picioarele depărtate, cu pula țeapănă. Atunci, mă voi așeza deasupra și ea-mi va intra în pizdă, până la coaie.

Te ador, micul meu desfrânat drag.

*Simone*

## *Scrisoarea 145*

JOI SEARA, MIEZUL NOPȚII

Nu pot să adorm, dragul meu Charles, sunt îngrozitor de nefericită și am inima strânsă. Mă întreb ce se întâmplă cu tine de ai devenit brusc așa indiferent, așa detașat de dragostea noastră încât să poți rezista trei săptămâni lungi, în curând o lună, fără să ne vedem.

Te asigur că nu pot să cred că te-ai săturat de mine, fiindcă te cunosc bine și știu că altădată n-ai fi putut rezista nevoii de a gusta toate mângâierile noastre, de a primi dovezi ale dragostei mele, de a te scufunda, în fine, într-una din acele juisări nebunești care au fost la baza acordului nostru. Acum s-ar părea că nu te mai tentează nimic. Când te întreb când ne mai vedem, îmi răspunzi că ești singur la birou, că nu poți să te hotărăști și mai știu eu ce altceva?

Te implor, Charles, nu mă mai face să sufăr așa! Risipește cu un cuvânt toată neînțelegerea care ne desparte. Spune-mi și spune-mi repede răspunsul tău, oricare ar fi el! În seara aceasta ne-am despărțit aproape certați. Nu mi-ai răspuns. M-ai părăsit în grabă și eu am rămas să mă întreb iar ce e cu tine.

Nu sunt supărată pe tine, comoara mea, știi asta, dar înțelege-mă. Amintește-ți tot trecutul nostru. Amintește-ți orele acelea fierbinți pe care și unul, și altul le așteptam cu aceeași febră. Ne aruncam unul asupra celuilalt cu o ardoare din ce în ce mai mare, iar în curând corpurile noastre vibrau cu aceleași spasme. Este posibil ca nimic din toate acestea să nu mai aibă acum farmec pentru tine? Nu mai sunt eu dezmățatul tău drag, care te făcea atât de bine să juisezi cu o dezmierdare, cu un gest îndrăzneț?

Charles, dragul meu, dacă dorința ta pentru mine a murit, fii cinstit și nu mă

mai târî în suferința aceasta. Spune-mi că totul s-a terminat și voi ști că nu mai pot să fac nimic ca să te recâștig. Dar, te rog, dragostea mea, scutește-mă de această lentă agonie!

Charles, mica mea Lotte, sunt tristă deoarece cred că numai eu mai îndrăgesc trecutul nostru atât de minunat. Nu mă mai dorești, deci fundul meu nu te mai tentează cu pielea de satin a feselor lui, iar gura mea și-a pierdut și ea puterea minunată care odinioară îți făcea mădularul să se întărească între buzele ei? Atunci de ce aseară am simțit-o atât de frumoasă și groasă sub limba mea dacă nu mai vrei să ți-o înfigi niciodată în fundul sau în pizda mea? Ah, comoara mea, comoara mea, este posibil să fi devenit atât de indiferent? Eu te doresc încă atât de mult! Sufăr, dragul meu, iar tu nu vrei să înțelegi asta. De ce nu mi-ai răspuns astă-seară, de ce m-ai părăsit așa de repede? Te implor, adoratul meu, fie-ți milă de durerea mea! Spune-mi ce e cu tine! De ce mă disprețuiești? Nu este posibil ca de trei săptămâni să nu fi găsit o oră s-o petreci în brațele mele!

Nu sunt furioasă, dragostea mea. Dacă ai putea să mă vezi acum, ți-ar fi milă de mine. Sunt goală toată pe patul dezordonat și plâng, dragul meu Charles, plâng fiindcă mi se pare că te depărtezi de mine.

Ah, dragule, nu asta este scrisoarea pe care visam să ți-o trimit din camera asta, dar mai prezintă ea pentru tine o atracție oarecare acum?

Dragul meu iubit, trebuie să renunțăm la toate bucuriile noastre? Trebuie să-mi alung din memorie amintirea corpului tău minunat, iar al meu nu va mai cunoaște niciodată îmbrățișarea ta, nici sărutul pasional al buzelor tale pe pizdulicea mea? Ah, adoratul meu Charles, trebuie să mă înșel, mă înșel, nu-i așa? Încă mă iubești, nu te-ai săturat de fundul meu mare, de țâțele mele, de tot corpul meu care se plia pe al tău. Amintește-ți fesele mele care se întind către mădularul tău printr-un gest nerușinat. Revezi în minte găurica brună a fundului pe care îl iubeai atât de mult odată. Gândește-te și la limba mea care-ți dezmierda fesele, coaiele, urca pe toată pula ta, de la cap până la bază. Închide ochii și gândește-te că e acolo, în gura mea, că viața ți se scurge picătură cu picătură în adâncul gâtului meu. După aceea, vei ști mai bine dacă s-a terminat între noi doi, pentru că, dacă niciuna dintre aceste amintiri nu te face să-ți crispezi degetele în jurul membrului, înseamnă că mi-am pierdut puterea și că, din nefericire, aveam dreptate.

Dragul meu Charles, mai ești mica mea Lotte, mica mea amantă delicioasă, cea căreia îi voi oferi un mascul viguros, pentru plăcere, sau vrei de-acum să cunoști singur aceste voluptăți?

Nu cred că te îndoiești de fidelitatea mea și că ceasul pe care-l port la mână este pentru tine semnul decăderii mele. Nu, dragostea mea, acela, ca și ceilalți, n-a primit de la mine decât speranțe vagi și a plecat fără să fi putut cunoaște dezmierdarea gurii mele pe care voia atât de mult să o guste, știi unde. Dacă aș fi putut face asta în fața ta, poate că l-aș fi făcut fericit, dar vai, tu știi, dragostea mea, că nu am nici forța, nici dorința de a te înșela. Mi-ai întemnițat inima și simțurile. Sunt a ta, doar a ta, pentru totdeauna.

La revedere, comoara mea, voi încerca să adorm. Te implor o ultimă dată, răspunde-mi, chiar dacă răspunsul tău trebuie să-mi aducă cea mai mare nefericire din viața mea. Prefer asta tăcerii tale și torturii mele.

Hai, iubitule, lasă-mă să sărut acest corp minunat pe care mi-l refuzi. Îți sug frumosul mădular până când va vărsa în gura mea toată zeama pe care o ador.

Mica ta desfrânată dragă, care suferă fără tine, dragostea mea. Răspunde-mi, te implor! Pe luni???

*Simone*

**Nota editorului**

Este adevărat că absența scrisorilor lui Charles nu ne împiedică lectura și nici înțelegerea relației, dat fiind că logoreea nevrotică a lui Simone, care conduce de acum în mare parte jocul dorințelor și al plăcerilor, ne informează despre evoluția acesteia, însă sunt momente în care o scrisoare a amantului i-ar da lui Charles mai multă consistență în ochii noștri. Vedem prin filigranul scrisorilor lui Simone că saturația (sau panica) amantului ei apare după fiecare nouă plăcere și bănuim că, pe calea „viciului", acesta se aseamănă pelerinilor aflați pe calea credinței către Compostela[7]: trei pași înainte, doi pași înapoi. Dacă n-ar fi dispărut toate, o scrisoare de la Charles ne-ar fi lămurit despre sentimentele lui în acest stadiu, pe care noi totuși le bănuim: tentația de a continua descoperirea interdicțiilor dorite, dar și obsesia că, prin aceasta, face ceva ireparabil. De aceea este mereu prezent spectrul rupturii. Pentru Charles, este mai ușor să-i reproșeze amantei sale decât lui însuși această călătorie pe drumul interzis al tentațiilor. În ce moment vor înceta, așadar, acestea să aibă prioritate în fața obsesiei de a eșua? De aceea sunt sigur că aceste scrisori ale lui Charles nu au putut fi găsite decât în pivnița lui Simone, nu în cea a amantului: geanta conținea nu numai această corespondență, ci și pe cea a unei relații ulterioare și toate celelalte referitoare la alte povești de amor minore ale lui Simone, din adolescența ei. Dar dacă ea le adresase altora, poate vă întrebați atunci cum de au fost găsite la ea și nu la fiecare dintre amanții respectivi? Motivul este simplu și ține de codul onoarei, foarte respectat, în ceea ce privește relațiile de amor din Franța, foarte detaliat descris, de altfel, în literatura franceză din secolele al optsprezecelea și al nouăsprezecelea: uzanțele

bunei societăți cereau ca, în momentul rupturii, amantul să înapoieze toate scrisorile care îi fuseseră adresate, pentru a nu risca să compromită ulterior reputația doamnei. Moravurile diferă mult de cele de astăzi, când atâția amanți nemulțumiți postează pe Facebook fotografiile cele mai intime ale partenerilor părăsiți și când partenerii nerușinați ai personajelor publice se dezlănțuie în confesiuni mediatice. Dacă, din fericire, Simone nu s-a putut hotărî să distrugă scrisorile pe care le-a primit în schimbul scrisorilor lui Charles, ar fi miraculos ca acestea din urmă, pe care probabil ea i le-a înapoiat, la rândul ei, să poată fi găsite vreodată. Fără îndoială, Simone a păstrat toată viața sentimentul că această poveste a fost extraordinară și nu s-a îndurat să le distrugă. Pentru Charles, bărbat căsătorit, pericolul era prea mare, trebuia să întoarcă pagina și să distrugă paginile acestui amor.

JYB

[7] Santiago de Compostela, loc de pelerinaj în nordul Spaniei. (N.t.)

## *Scrisoarea 146*

VINERI SEARA,

*Iubirea mea scumpă,*

Scrisoarea ta mi-a calmat temerile. Deși foarte scurtă, a fost suficientă ca să readucă fericirea în sufletul devotat al amantei tale nebune, gata să cadă atât de ușor pradă disperării. Iar în seara aceasta, la micul meu secreter[8], contemplu traseul grăbit al membrului tău victorios. Este aici, în fața ochilor mei, în timp ce scriu aceste rânduri, și am impresia că-l văd prinzând viață.

Da, dragostea mea, așa iubesc pula aceasta îndrăzneață și aș vrea să o iau toată în gură, să o sug cu pricepere, să-mi plimb limba abilă pe pielea ei călduță și fină și să simt în adâncul gâtului zeama ei amară, pe care o ador. Da, îmi amintesc: strada pustie, noi doi, complet singuri. Repede, dă-mi mădularul, dragul meu Charles, este deja sculat. A fost de ajuns o limbă și aici, în plină stradă, cu o îndrăzneală înfricoșătoare, îndrăznim gestul suprem. Te-am supt. Ah, nimic nu ne oprește, iubitul meu, nimic! Nu te masturbezi aproape în fiecare seară în timp ce eu îți povestesc o mie de nebunii ca să te excit? Să nu te miri, comoara mea, dacă mă plâng de postul pe care mi-l impui, pentru că, fiind atât de aproape de tine și atingându-te cu limba și cu degetele, îți dai seama că nu mai trăiesc. Gândește-te, s-au scurs trei săptămâni interminabile de la ultima noastră întâlnire. Trei săptămâni (un sejur la Bandol) și te doresc atât de mult, încât îmi vine să țip, așa de furioasă și vie îmi este dorința pentru tot corpul tău, toată carnea ta. Da, comoara mea, te vreau complet gol în brațele mele, iar pielea ta să o mângâie pe a mea. Coapsele mele puternice le iau prizoniere pe ale tale, iar sub pântec îți simt mădularul sculându-se nebun de dorință. Ah, uite, îți ofer pizda mea ca refugiu, mădular frumos și iubit! Înfige-i capul mândru în acest cuib confortabil. Mișcările mele de bazin te forțează să pătrunzi mai adânc. Așa, așa, mai mult, mai mult! Ah, e adorabil și ce nebunie să juisezi așa. Mi-e prea dor de pula ta! Ah, dragul meu, când ne vom putea întoarce în camera aceea discretă care ne-a văzut cele mai frumoase bătălii? Voi fi perversă după bunul tău plac, iubitule. Vreau să te fac să petreci clipe minunate în brațele mele. Ai vrea să simți în fundul meu pula aceasta frumoasă care a mângâiat-o pe a ta așa de dulce în ziua aceea? Cu siguranță îți amintești, dragostea mea. Eram futută și prin față și prin spate și, prin minusculul perete al pizdei mele, îți frecai pula de „cealaltă" și erai fericit, dragostea mea. Abia aștept să revăd fundul splendid al dragei mele Lotte și găurica ei brună, pregătită să primească asalturile fulgerătoare ale unui mascul viguros. Nu uita, dragul meu, că vreau să-ți ghidez cu mâna mea spre fund pula aceasta la care visezi. Până atunci, știi că între coapsele mele am o jucărie splendidă, care pregătește calea. Dar gura și limba mea, doar ele singure, vor fi suficiente pentru această treabă, fiindcă doresc așa de mult găurica asta adorată, încât mă voi lipsi de „înlocuitor", simt asta. Ah, dragule, în ziua în care vei fi liber, în sfârșit, și în care mă vei chema la tine, îți vei dărui corpul unei amante mai nebune ca niciodată. Ah, dragule, nu mai pot! Te doresc cu disperare! Da, am impresia că ai plecat departe de mine și că te vei întoarce în curând. Amintește-ți de orele noastre de amor după ce te întorci, dragostea mea. Cu ce ardoare ne dăruiam unul altuia! Iubitul meu, am încredere în tine! Iartă-mă dacă m-am îndoit de afecțiunea ta, dar gândește-te că nu sunt obișnuită cu o asemenea așteptare decât dacă ești plecat. Aveam dreptul să mă alarmez, dragul meu dulce? Atunci, te voi aștepta. Îmi voi potoli nerăbdarea, dar

când vei fi din nou în brațele mele, ah, dragule, ce noi nebunii vom face! Ah, da, să-ți sug mădularul, să-l dezmierd cu buzele mele, cu degetele, să-l frec între sânii apropiați ca un fund minuscul și să te văd juisându-mi pe piept, pe pântec, peste tot, peste tot. Sunt o perversă și mândră de asta, ce zici? Ne vom întoarce în strada pustie dacă nici săptămâna aceasta nu poți să vii. Te ador, comoara mea, și te aștept mai iubitoare ca oricând.

Mă ghemuiesc în brațele tale, cu capul în scobitura umărului tău, cu coapsele pe pântecul tău, și-ți sărut îndelung gura și ochii pe care le ador.

Pe luni seara, dragule!

*Simone*

---

[3] Mobilă prevăzută cu sertare (în care se țin documente, acte etc.) și cu placă rabatabilă care servește la scris.

*Marea și draga mea iubire,*

Fidelă promisiunii mele, înainte de a mă culca îți scriu această misivă pe care o aștepți, pe care n-ai găsit-o la Narbonne și care este cauza întregului rău ce era să ni se întâmple.

Iubitul meu, sunt extrem de fericită că te-am regăsit. Ieri am crezut că totul se terminase. Iartă-mă încă o dată, dragul meu drag!

Tu știi bine că te iubesc mai mult decât orice pe lume. Sunt a ta cu tot corpul și toată inima mea, iar când mă gândesc la toate dezmierdările noastre, simt că mor, la fel cum mor sub sărutările tale. Ah! Cum ai știut să mă cucerești, dragostea mea, și, mai ales, cum ai știut să mă păstrezi, fiindcă nu am încetat să te iubesc nici măcar o secundă, din prima zi. Peste câteva zile, vom sărbători cea de-a doua aniversare împreună, iubitule. Aruncă o privire în urmă să vezi ce culmi am atins. Amintește-ți primele noastre mângâieri timide și scurte și gândește-te cum sunt orele noastre acum. Gândește-te mai ales cum vor fi orele noastre viitoare, când, eliberați amândoi de lanțurile care ne leagă, vom putea să evadăm, timp de o noapte, spre acele paradisuri minunate pe care dorințele noastre le bănuiesc și le cer.

Da, Charles, se apropie ora când vei putea, în sfârșit, să cunoști juisările supreme. Preludiul acestor desfrâuri va fi aici, la mine, dacă vrei. Patul cel mare va primi trei corpuri, trei nudități în lumina voalată în care se vor ghici coapsele, brațele, capetele, o amestecătură de carne roz și caldă, iar gemetele de plăcere se vor auzi în noapte. Îți vei vedea metresa desfrânată sugând pătimaș fundul tinerei sale prietene brune. Între buze, va ține micul buton misterios care se umflă sub sărutul său, în timp ce degetele agile se plimbă pe corpul fremătând. Privește această tânără fecioară cum juisează sub sărutările amantei sale... privește-i pântecul ce tremură, sânii care i se umflă... Geme, țipă sub atingerea pricepută care o face să se ghemuiască... Nu te mai poți abține, o îndepărtezi brutal și acum e rândul tău să-ți sugi amanta. Mădularul tău țeapăn este plin de zeamă și-mi ispitește gura... Vino, hai, vreau să leșini și tu sub sărutarea mea. Dă-mi pula asta groasă... Ah! Uite, uite, simte-mi limba de-a lungul pielii ei fine și călduțe... Urcă, urcă... Ajunge la capul ei, coboară iar până la coaie... Știu că vrei să te descarci în gura mea, perversule... Nu mai reziști... Hai, înfige-o în adâncul gâtului meu, dă-mi tot, până la ultima picătură! Și ca să-ți stârnesc din nou dorința, prietena mea mă va masturba și mă va suge în fața ta. Corpurile noastre se împreunează în poziții îndrăznețe. Vezi când fundul ei, când pe al meu și te exciți nemaipomenit. Atunci, în timp ce ea se masturbează, noi facem dragoste în fața ei și tu mă fuți, iubirea mea, mă faci să juisez până când cer îndurare.

O cameră, acolo. Am ales împreună un efeb chipeș, cu forme pline, cu un mădular fălos și un fund frumos. Ești gol pe pat, iar amantul tău se apropie ca să te satisfacă. Se întinde lângă tine și, în curând, îți freacă mădularul cu mâna, dar al lui nu se scoală atât de repede cum mi-ar plăcea mie. Hai să-l ajut! Îi cuprind membrul în gură, în timp ce el te masturbează. Privește-o pe amanta ta între picioarele lui. Stă în genunchi și poți să-i mângâi cu o mână fundul mare, dar membrul ți-e țeapăn de dorință... Hai, Lotte, în genunchi la marginea patului. Gaura ți-e deja întredeschisă, atât de mult te chinuie dorința de a simți această pulă mare posedându-te până la coaie. O mișcare din bazin a amantului tău și gemi, atins în adâncuri. Coaiele mari îți lovesc fundul, în timp ce mădularul lui îți intră din nou în

gaură. Dragul meu Charles, te posedă cineva cu un mădular adevărat și, în curând, simți zeama călduță care te stropește. Pentru a-ți crește plăcerea, îți iau mădularul între buze și tu juisezi în gura mea, ca o desfrânată frumoasă ce ești. Eu mă masturbez puternic în fața acestui tablou înnebunitor și toți trei ne rostogolim la grămadă, plini de zeamă și epuizați de aceeași juisare.

Asta îți dorești, dragostea mea? Asta este ultima senzație pe care mai trebuie să ți-o ofer? Ah! Ce fericit te-aș vedea în ziua aceea, draga mea Lotte... Adu-ți aminte de ultima noastră întâlnire, de săptămâna trecută. Ți-am supt mădularul cu toate forțele. Tu mă futuseși pătimaș, iar eu voiam să te fac să juisezi frenetic. Te întinzi pe spate, cu picioarele depărtate mult și mădularul țeapăn. Ți-o bag încet, încet. Ling gaura din jurul acestui membru și, în același timp, îți frec mădularul. Ce fericit ești, iubitule! Îți văd ochii tulburându-se, mâna ți se crispează pe mădular, mi-l bagi în gură. Ah! Ce clipă de neuitat! Te posed și te sug deodată. Membrul meu face mișcări de du-te-vino în fundul tău, fără să se ciocnească de el, iar mădularul tău atinge extazul în gura mea. Încă o limbă și te descarci într-un ultim spasm, cu un ultim geamăt.

Ah! Mica mea Lotte! Nu mi-ai spus dacă te-am iubit bine în ziua aceea. Așteptam scrisoarea care să prelungească acest extaz. Ai fost pe deplin fericit, dragostea mea?

Acum îmi lași fundul la o parte ca să fii supt. De îndată ce ajungi la orgasm, îți pui mădularul în gura mea. Nu mai vrei altă dezmierdare în afară de asta. Te sug atât de bine, dragostea mea, spune-mi... Sunt o desfrânată mândră, știu, iar tu un desfrânat frumos. Te doresc, mica mea Lotte, îți doresc carnea dulce, corpul tău frumos, pe care îl iubesc. Aș vrea să te strâng în brațe, ca să simt căldura pielii tale. Am nevoie de buzele tale pe ale mele, de brațele tale în jurul gâtului meu. Ah! Strânge-mă tare, dragule, te iubesc!

Spune-mi că și tu, la fel ca mine, vrei să prelungești visul nostru. Spune-mi că încă ai nevoie de corpul meu peste al tău, că vrei să-mi simți gura peste pula ta și fundul ridicat spre mădularul tău. În fine, spune-mi că mă mai iubești, în ciuda timpului care trece, în ciuda micilor noastre certuri, în ciuda a orice!

Dragul meu Charles, te ador! Știi că nu mă voi îndrepta. Nu mă înțelegi mereu și, uneori, sufăr din cauza asta. Să nu ne mai destrămăm dragostea, este prea neplăcut! Să ne iubim ca în trecut, să ne iubim cu ardoarea de odinioară, și dacă putem, să adăugăm la amintirile noastre ore frumoase, pasionale și vicioase! Să căutăm împreună acel destrăbălat frumos care ne va îndeplini ultimele dorințe, vrei, draga mea Lotte?

Vei primi această scrisoare mâine, așa cum dorești. Este foarte târziu, mă voi opri aici. Mi-ar plăcea să primesc, la rândul meu, câteva pagini de la tine ca răspuns la această scrisoare, pentru a schița ultimele imagini ce plutesc asupra fericirii mele. Vei face asta, dragule? Știi ce mult îmi plac scrisorile tale; sunt atât de rare, atât de rare acum. Fă-mi plăcerea, comoara mea, fă un mic efort și vineri voi avea o scrisoare delicioasă care mă va excita teribil.

La revedere, comoara mea dragă, voi adormi cu gândul la tine. Te iubesc din tot sufletul meu, știi, dragul meu Charles? Și vreau să te păstrez pentru totdeauna, totdeauna.

Scrie-mi repede că și tu mă iubești.

Te strâng în brațe, iubire. Te ador!

## VINERI, TREI SFERTURI DE CEAS DUPĂ MIEZUL NOPȚII

*Marea mea iubire,*

Credincioasă promisiunii pe care ți-am făcut-o ieri, îți trimit scrisoarea cerută. Totuși, ce aș putea să-ți spun mai mult decât știi deja de mult timp, iubitul meu? Nu am exprimat în ultima mea scrisoare toate dorințele noastre cele mai arzătoare, cele mai secrete, și nu știi acum toate nebuniile pe care le vom face în curând?

Vrei încă o dată să te excit de la distanță, desfrânatul meu frumos și drag, și fără îndoială, în momentul în care vei citi aceste rânduri, vei fi singur în birou, cu coapsele larg deschise și cu mădularul în mână. Evoc acest tablou în timp ce-l descriu și aș vrea să fiu prezentă în aceeași clipă pentru a-l contempla de mai aproape.

Cum va fi, dragostea mea, când mă vei vedea luând-o în brațe pe mica mea prietenă și călărindu-ne pe pat într-o îmbrățișare năvalnică? Cum va fi când, în fața ochilor tăi, voi suge o pulă mare și frumoasă?

Da, dragul meu iubit, când vom avea cu noi unu sau doi complici, vom face o mie de nebunii. Voi inventa dezmierdări rare care să-ți facă toată carnea să freamăte. Când amândoi veți fi extrem de excitați, vă voi freca pulele una de alta. Vă voi pune ciucurii cap la cap. Trebuie să fie o senzație extraordinară să atingi mădularul altui mascul cu propriul mădular. Nu crezi, dragul meu iubit? Vezi tu, dacă aș putea, aș vrea să am gura suficient de mare ca să vă sug pe amândoi în același timp, dar aș vrea tare mult să vă văd pe tine și pe amantul tău sugându-vă mădularul reciproc într-un „69" impresionant. În acest timp, noi două vom face la fel, pentru a ne ocupa vremea cu folos, și atunci s-ar vedea două cupluri confundate într-un dezmăț imposibil de descris. Dacă nu ai încredere în priceperea acestui bărbat de a te suge, o voi face eu, iar în acest timp el te va poseda cu toate forțele sale, până la coaie. Data trecută, ți-am prezentat în avanpremieră această îmbrățișare rară și păreai că o găsești delicioasă. O vom relua într-o întâlnire viitoare, dacă vrei, iubitul meu. Astfel, vei aștepta cu mai multă plăcere zilele ce urmează.

Tu știi că sunt gata să încerc cu tine toate aventurile, oricare ar fi ele. Niciun gest, nicio idee nu mă va descuraja să te satisfac, pentru că, mai presus de orice, vreau să guști în brațele mele senzații atât de puternice, încât nici să nu-ți treacă prin minte să mă părăsești pentru a le căuta în altă parte. Nu ezit să te arunc între coapsele unui mascul chipeș, și totuși, dacă ai ajunge să-l preferi pe el! Dragostea mea, știu ce plăcere vei simți când bucata aceasta de carne tare îți va scotoci în toate direcțiile pliurile cele mai secrete ale fundului. Vei simți acest cap enorm mângâindu-ți încet peretele cel mai îndepărtat al pântecului, căci senzația este atât de puternică încât ai putea crede că bărbatul însuși este acolo, înăuntru. Este o nebunie și o minunăție! Este excitant, extraordinar și nu poți avea decât o vagă idee despre juisarea pe care o provoacă mădularul ce ți se descarcă în fund. În clipa precisă, mădularul se umflă, se umflă și simți jetul călduț care te stropește. Ah, risc mult să te pierd oferindu-ți această pasiune! Te vei mai mulțumi oare cu modestele mele mijloace după ce vei fi juisat astfel cu mădularul unui bărbat în gaura ta? Este cea mai frumoasă dovadă de dragoste pe care ți-o voi fi dat vreodată, fiindcă astfel îmi risc toată fericirea.

Ah, mă gândesc deja la carnea ta tremurândă, coapsele tale larg depărtate, gaura larg deschisă și văd membrul enorm pe care ți-l voi aduce. La început, vei

țipa de durere, dar el, insensibil și crud, își va înfige pula cu un gest brutal și numai coaiele îi vor opri elanul. Eu te voi primi în brațele mele epuizat, golit de gânduri, și voi fi fericită fiindcă te voi fi împlinit, în sfârșit.

Asta îmi ceri, mica mea Lotte, nu-i așa? Vei fi satisfăcut, știu asta, numai să nu te retragi în ultimul moment. Dar nu, ești un desfrânat frumos și nu visezi decât pule și coaie. În brațele mele, te gândești la amantul acesta pe care trebuie să ți-l ofer eu și tremuri dinainte de o dorință greu stăpânită.

Ce mare trebuie să fie pula ta acum, iubitule! O văd, o ghicesc ițindu-și capul mândru între degetele tale. De ce nu sunt eu acolo, s-o iau în gură și să te fac să juisezi pătimaș, comoara mea!

Da, ador să te sug, știi asta. De aceea, nu-mi refuza această plăcere la următoarea noastră întâlnire. Vei juisa astfel, dacă vrei. Îmi voi pune toată priceperea în această mângâiere și tu vei leșina de plăcere în brațele mele.

Iar tu, iubitul meu, înainte de asta, mă vei fute înfocat. Ador să-ți simt pula frumoasă în pizdă. Mă faci să juisez intens și prelungești extazul dincolo de orice speranțe. Când ies din brațele tale, sunt epuizată. Mă golești până la ultima picătură.

Dacă vrei, vom avea ore frumoase vara aceasta. Vom putea petrece câteva clipe împreună în fiecare seară, înainte de a ne despărți, sau vei veni în „garsoniera" mea. Vom petrece împreună o oră iubindu-ne în tihnă, făcând o mie de nebunii. Vrei, iubitule? O voi invita și pe prietena mea și toți trei ne vom putea deda la toate dezmățurile posibile. Dacă găsim și un „dezmățat", îl luăm și pe el cu noi.

Dragul meu drag, pentru a te păstra, sunt gata să fac tot ce îmi vei cere. Inventează plăceri, spune-mi-le pe cele care te ispitesc și le vom gusta împreună.

Iubirea mea, suntem legați de viciul atotputernic care ne înlănțuie unul de altul pentru fericirea noastră supremă. Mai concepi acum dragostea fără toate aceste atingeri exaltate și perverse? Crezi că ai putea iubi o amantă puritană și cuminte? Eu n-aș putea să fac dragoste cu un alt amant decât tine, căci ideea de a aparține unui alt bărbat mă face să zâmbesc. Mi-ai zis într-o seară „nu dorința îți lipsește". Să nu crezi asta, draga mea Lotte, fiindcă numai pe tine te iubesc, să fii sigur de asta. Au oare ceilalți ochii tăi frumoși și adânci ca să mă farmece, sau buzele tale moi și calde care știu atât de bine să mă sărute? Și, mai ales, au ei corpul tău minunat, pielea aceasta mătăsoasă și caldă pe care îmi place atât de mult să-mi culc obrazul? Și mădularul acesta frumos și mare care face minuni între fesele mele?

Mica mea comoară dragă, cât te iubesc și cât de fericită sunt! Ți-o voi dovedi curând, sper, fiindcă tare te mai doresc, iubitul meu! Iar tu, nu vrei să-mi dezmierzi corpul, nu vrei să-mi săruți pătimaș fundul pe care îl adorai odinioară? Gândește-te la plăcerile minunate pe care i le datorezi acestui fund mare, atât de alb, de ferm, și la cum îl abandonezi acum! Îmi vrei gura, numai gura, care să te excite, care să te facă să juisezi, care să te sugă, dezmățatul meu drag.

Ei bine, vino în brațele mele, vino repede! Peste o clipă, vei simți buzele amantei tale în jurul mădularului, iar limba ei îți va dezmierda cu pricepere ciucurele, în timp ce membrul ei flexibil îți va scotoci fundul în toate sensurile, cum o va face în curând, fără îndoială, și pula groasă a amantului tău.

Ce folos să-ți mai spun că acum mă voi culca și că toate aceste nebunii m-au excitat îngrozitor. Mă voi întinde goală pe blana care-mi acoperă patul și, cu coapsele larg depărtate, cu pântecul arcuit, mă voi masturba viguros gândindu-mă la ce mi-ai face tu dacă ai fi lângă mine.

## *Scrisoarea 150*

La revedere, dragostea mea. Sper că vei primi această scrisoare luni. Telefonează-mi repede ca să-mi spui dacă ți-a plăcut și dacă ai timp. Trimite-mi un răspuns lung marți.

Pe luni, comoara mea. Te ador.

*Simone a ta*

*Comoara mea dragă,*

Am fost tare tristă toată ziua fiindcă scrisoarea pe care o așteptam de dimineață nu era acolo. Dar în seara aceasta sunt răsplătită, pentru că, în sfârșit, o țin în mâini și este atât de bine scrisă, încât îmi excită simțurile cum nicio altă scrisoare n-a făcut-o până acum. Dacă scrisorile mele îți plac, dragostea mea, eu ce aș putea spune despre ale tale? Mă fac să înnebunesc. Așadar, tocmai am citit în tihnă cele patru pagini pasionale pe care mi le-ai trimis, iar butonul meu este la fel de țeapăn ca mădularul tău în fața unui spectacol sugestiv. Te recunosc foarte bine, dragul meu desfrânat mic! Da, ești un vicios frumos și te iubesc și mai mult, căci mă faci să trăiesc ore de o voluptate intensă.

Într-o seară în care vei fi liber, ca mine, vom gusta aceste bețiii nebune care ne bântuie și pe unul, și pe altul. Vino, vreau să ne dăruiesc amândurora câte un tovarăș de desfrâu; unul pentru tine, care să te posede cât vei dori, un mascul frumos, viguros, bine făcut, căruia vei putea să-i sugi mădularul, să-i mângâi coaiele și să-l masturbezi cu mâna ta nervoasă. Sub atingerile sale brutale, vei simți cum te lasă puterile, iar când își va înfige pula în fundul tău frumos, vei țipa de durere și de plăcere în același timp, iar eu îți voi suge mădularul, în vreme ce cealaltă complice mă va fute în pizdă. Vezi și tu scena cum o văd eu? Tu ești culcat pe o parte. „Bărbatul" tău te posedă. Eu, în genunchi în fața ta, te sug, iar complicea cealaltă mă fute. Ce mi-ar mai plăcea ar fi să fiu futută și, în același timp, să masturbez viguros două mădulare. Ah, nu mai știu ce vreau, mă faci să-mi pierd mințile! Da, poate voi accepta ca în fața mea să fuți o altă gaură decât a mea. Îți voi vedea mădularul dispărând în pizda prietenei mele, iar eu m-aș masturba. Dar mi-ar plăcea să mă vezi sugându-i pizda cu limba mea pricepută să pompeze zeama. Sunt sigură că mădularul ți-ar fi sculat de o dorință de nepotolit la vederea acestei scene. Și, la rândul tău, ai veni să-ți oferi membrul ardorii sărutărilor mele. Iubitul meu, sunt fericită că ai senzații atât de tulburătoare în brațele mele și nimic nu-mi place la fel de mult ca suptul pulei tale frumoase după ce m-a făcut să juisez. Când iese din pizda mea, este atât de dură încât pare că e pe cale să explodeze sub forța sevei, iar pentru mine, să o golesc îmi oferă o plăcere incomparabilă. Da, îmi pun toată priceperea în acest gest, fiindcă îl ador. Să te sug este pentru mine cea mai bună dezmierdare. Mă excit numai când mă gândesc la asta.

Mă vei face să mor de plăcere cu așteptarea desfrâului pe care ni-l promitem. Voi fi mai vicioasă și mai pasională ca oricând și te voi excita cu vorbele și gesturile mele perverse. Ah, vreau să mă tolănesc pe carnea ta, care mă înnebunește, să-ți simt mădularul futându-mi pizda, să mă masturbez cu capul lui mândru și tare. Da, îți vreau fundul, draga mea Lotte. Vino să te am, vino să-ți întinzi spre membrul meu gaura tremurândă și să-mi simți pula intrând adânc în tine. Într-o seară, vei simți curgând zeama unui penis vibrant și vei leșina de atâta plăcere necunoscută. Fute-mă, perversul meu drag, fă-mă să țip de plăcere cu mișcarea membrului tău. Vino și dă-mi mădularul! Înfige-mi-l în gât, îl sug, îl mușc. Limba și buzele mele îl dezmiardă și îl sorb. Simte cât de bine mă pricep să te sug, dragostea mea! Juisează în gura mea, descarcă-te! Eu mă masturbez și vom termina împreună. Da, știu că-ți place să fii supt. De asta vreau să te iubesc mereu așa. Lasă-mi fundul, juisează în gura mea și nu mă voi plânge. Înghit tot. Luni îmi vei oferi fundul. Vreau să te fac să juisezi cu îmbrățișările mele, dragă Lotte, mica mea metresă adorabilă pe care o ador din ce în ce mai mult, îmi lipesc gura de gaura ta delicioasă și o

sorb toată în gura mea. Tu fute-mă până la coaie și suge zeama care se scurge în valuri din butonul meu sub limbile tale.

Oferă-te tot miel Îmi pun buzele fragede pe ochii tăi adorați.

*Simone*

JOI SEARA

*Dragul meu iubit,*

Ți-am spus aseară că am găsit partenerul care să ne ajute să ne îndeplinim dorințele supreme și mă întreb dacă am reușit să te mulțumesc. Am avut vaga, dar dureroasa impresie că se revolta ceva în tine la ideea că am putut ajunge până acolo, că i-am putut cere acestui bărbat să ni se alăture. Mă întreb, dragă Charles, dacă nu ești cumva un pic supărat pe mine pentru atâta îndrăzneală și sunt atât de tristă la gândul că am putut să-ți displac.

Tu știi cât te iubesc, comoara mea, și cât mă îngrijesc de fiecare dată să te fac și mai fericit cu dezmierdările mele. Știi câtă afecțiune ți-am dăruit în acești în curând doi ani și sper că știi și că ești singura, unica și adevărata mea dragoste. Prin urmare, având fără încetare dorința de a-ți plăcea și pe aceea și mai fierbinte de a te păstra pentru mine, mi-am pus tot viciul în serviciul dragostei mele. Știu de mult timp că ai vrea să cunoști atingerile brutale și necunoscute ale unui mascul fierbinte și desfrânat ca noi. Știu că vrei să simți între buze dulceața unei pieli frumoase de pulă țeapănă și lungă și, mai mult, să o simți în fund. Am căutat și am găsit. Ești supărat pe mine, iubitul meu, pentru că te-am satisfăcut aproape pe jumătate?

Acum nu mai depinde decât de tine, Lotte, să cunoști, în sfârșit, această ultimă plăcere. Dacă vrei, te vei abandona în curând îmbrățișării acestui bărbat. Îți va suge mădularul cu un gest poate mai îndrăzneț decât al meu, iar tu îi vei întoarce dezmierdarea. Vei ține între buze mădularul lui mare, în timp ce eu îl voi suge pe al tău. Mâinile tale se vor juca cu coaiele lui pline de zeamă, iar eu mă voi masturba în fața ochilor voștri. Nu te va excita să ții între buze o pulă adevărată, pe care o vei simți umflându-se în gura ta, și să o pui pe a ta în gura lui? Nu vei mai avea între coapse o amantă fierbinte, ci un mascul viguros, care se va excita ca un desfrânat, pentru că, pentru a-l excita până la desfrâu, ne vom iubi în fața sa, într-o îmbrățișare crâncenă, iar el nu va putea rezista la o asemenea scenă. Îi vei vedea mădularul mare sculându-i-se cu disperare spre fundul tău și, printr-o posedare brutală, și-l va însuși, își va băga până la coaie membrul țeapăn și astfel vei cunoaște voluptatea supremă.

Dacă nu îndrăznești să-l mângâi tu primul, o voi face eu pentru tine și în fața ta. Îi voi suge mădularul în timp ce el îl va freca pe al tău, iar tu mă vei masturba pe mine. Vom fi trei desfrânați frumoși, complet goi, corpurile noastre se vor înfrunta în poziții îndrăznețe, de o indecență rară. Îmi spuneai în ultima ta scrisoare că nu ți-ar displăcea să mă vezi futută de partenerul nostru. Dacă vrei, pentru a te excita, mă voi oferi lui în fața ochilor tăi. Vei putea să ne urmărești toate gesturile. Îl vei vedea călărindu-mi corpul cu trupul lui puternic și mădularul lui dispărând în fundul meu. Dacă scena aceasta îți va da forțe noi, vei veni imediat după aceea ca să mă posezi într-o îmbrățișare sălbatică, futându-mă cu furie până la coaie, fiindcă nu voi simți o plăcere totală decât dacă te simt fericit, dragul meu iubit. Nu mă îndoiesc nici măcar o clipă că ai simți o rară plăcere în aceste jocuri noi, dar nu voi face nimic fără acordul tău formal.

Știu că bărbatul acesta este un desfrânat frumos, ca noi, pe care nimic nu-l oprește, nici nu-l înspăimântă. Este un tip solid care cu siguranță posedă un mădular bine făcut. Eu doar l-am simțit prin pantaloni ca să mă asigur că nu ai fi

dezamăgit de calibrul său. Dar tu pari să-mi porți ranchiună pentru această libertate și de asta mă simt deznădăjduită. Îți repet, dragul meu iubit, pentru tine am avut atâta îndrăzneală. Voiam să-mi țin promisiunea și să-ți ofer senzația pe care o dorești de atâta timp, dar dacă simți că nu ai forța să duci la bun sfârșit această aventură și, mai ales, dacă îți vei retrage dragostea pentru mine după ce mă voi fi oferit acestui bărbat în fața ta, atunci să ne oprim și să nu mai încercăm niciodată așa ceva.

Dacă însă, dimpotrivă, vei ieși fericit din casa aceasta, dacă știi să apreciezi dovada supremă de dragoste pe care ți-o aduc, atunci trebuie să facem asta și încă repede.

Aștept răspunsul tău mâine-seară, Charles. Trebuie să-mi răspunzi mâine. Nu voi face nimic fără să știu ce vrei tu.

Preferi să renunți la acest mădular, la aceste coaie pe care le vei putea dezmierda în voie? Sau vrei să ți-l arunc între coapse pe acest frumos desfrânat? Ah, mi-ar plăcea să vă văd pe amândoi sugându-vă, pe rând. Mi-ar plăcea să vă văd gesturile un pic stângace când vă masturbați reciproc. Nu mi-ai scris tu că, pe vremuri, la colegiu, îți masturbai micii colegi? Ei bine, vei face din nou acest gest în fața mea. Îl vei masturba pasional, iar când mădularul lui va fi țeapăn, i-l vei lua în gură și vei simți zeama țâșnind într-un jet puternic până în fundul gâtului. Sau poate eu îl voi suge în fața ta, iar când membrul său va deveni atât de tare încât să juiseze, îl voi ghida spre gaura fundului tău deja întredeschisă, iar el va juisa în tine.

Dar tu, nu vrei și tu să-l posezi? Nu vrei să-i străpungi și tu fundul cu pula ta? Cum vei juisa, dragostea mea? Cu siguranță, în gura mea. Văd o poziție care te-ar excita mult, sunt sigură. Eu stau culcată pe spate, cu picioarele larg depărtate. Tu îți pui fundul pe fața mea. Eu îți ling gaura fundului, iar cu o mână te masturbez. În timpul ăsta, în fața ta îl vei vedea pe celălalt băgându-mi mădularul în pizdă. N-ar fi o nebunie să juisăm așa, comoara mea?

Gândește-te! Îmi vei spune într-o scrisoare lungă pe care mi-o vei da mâine ce crezi despre această asociere. Nu vreau să dau un răspuns înainte să-l primesc pe al tău. Imaginează-ți ce am putea face în trei. Gândește-te, mai ales, că în orgia sexuală în care vom fi toți, nu voi putea să evit îmbrățișarea acestui bărbat și că va trebui să asiști la orgasmul meu în brațele sale. Nu vei fi contrariat, Charles, să mă vezi juisând sub mângâierile altui bărbat? Mă vei iubi la fel de mult după aceea, comoara mea?

Ah, vezi tu, mă întreb și eu dacă ar trebui să accept, fiindcă mi-e teamă să nu te pierd, iubitul meu. Aveai un aer așa uimit ieri, când ți-am povestit tot. Cum va fi când mă vei vedea în brațele sale?

Dragul meu iubit, tu știi totuși că numai pe tine te iubesc și că nu pot să iubesc un alt amant în afară de tine. Dacă încerc această experiență, este ca să-ți ofer senzații neobișnuite. Vrei să le guști astfel?

Celălalt nu mă tulbură, ți-am zis, nu îl iubesc. Pe tine te iubesc și nu voi rămâne în brațele sale decât pentru o îmbrățișare. După aceea, pe tine te vreau. Pieptul tău, gâtul tău, brațele tale. Tu vei fi refugiul meu, dragostea mea, și mă voi odihni lipită de tine.

Ah, draga mea Lotte, aceasta va fi o frumoasă dovadă de iubire din partea mea. Nu mă voi fi abținut de la nimic ca să te fac fericit, mai presus de orice. M-aș prostitua ca să-ți ofer un partener demn de tine. Va trebui să mă iubești mult de

tot, comoara mea, ca să mă recompensezi.

Aștept răspunsul tău mâine-seară. Trebuie să găsești timp să-mi scrii, fie și numai un rând, ca să știu ce gândești, fără vreo restricție. Aș fi foarte dezamăgită dacă n-ai face asta, iubirea mea.

La revedere, comoara mea dragă, pe care o ador. Când ne vom mai întâlni în cămăruța noastră, ca să ne iubim? Cum mă părăsești, dragule, de ceva timp!

Aștept nebună de nerăbdare ziua de mâine ca să ne revedem, dragul meu drag.

Cât te iubesc, cât te iubesc! Tu ești toată viața mea, toată fericirea mea. Sunt a ta din adâncul sufletului meu și carnea mea își va aminti toată viața dezmierdările pe care i le-ai dăruit. Să ne fim mereu așa, o, dragul meu mare, pe care îl ador!

Îți sărut pătimaș buzele și pe tine întreg, cel pe care îl iubesc mai mult decât orice pe lume, Charles, iubirea mea dragă!

*Simone a ta*

**Nota editorului**

Charles respinge tentația experienței homosexuale. Evident, contextul social din acea vreme nu era favorabil acceptării unor astfel de impulsuri. Chiar dacă, printr-un decret revoluționar din 1791, homosexualitatea nu mai era pedepsită, homofobia rămânea larg răspândită în majoritatea mediilor sociale, inclusiv la numeroși intelectuali, cum ar fi Claudel, care și-a exprimat poziția fără vreo ambiguitate. Publicarea volumului *Corydon*, de Gide, în 1924 suscitase diatribe violente și etichetări răzbunătoare („naturii îi este groază de Gide"). De asemenea, apariția la începutul secolului a unei psihiatrii care plasa „inversiunea" printre bolile mintale nu rezolva cu nimic lucrurile, astfel încât emanciparea moravurilor, care cu siguranță permitea unui număr mare de homosexuali să înflorească destul de liber, într-un context juridic marcat de securitate penală, mergea în paralel cu o largă respingere. Paranteza acestei libertăți condiționate s-a închis în timpul regimului Pétain, în 1942, odată cu adoptarea unei legi care reprima relațiile homosexuale, lege care a lăsat sechele până după sfârșitul războiului: declararea homosexualității drept flagel social în 1960 și adăugarea acesteia pe lista bolilor mintale în 1968. Scoaterea de sub incidența legii va veni abia în 1982, iar retragerea din „manualul diagnostic și statistic al bolilor mintale" în 1985.

JYB

## *Scrisoarea 157*

VINERI SEARA

*Dragul meu iubit adorat,*

Ca și tine, tremur toată de o dorință frenetică la gândul nebuniilor pe care le vom comite în curând.

Așteptam cu nerăbdare răspunsul tău, iubitule, și aș fi fost foarte tristă dacă nu mi l-ai fi trimis chiar în această seară. Dar am primit scrisoarea. O strâng la piept fiindcă găsesc în ea strigătul întregii tale ființe sufocate de dorința violentă care îți înfierbântă sângele.

Ah, cât te iubesc, dezmățatul meu frumos și drag, și cu câtă plăcere te voi vedea pierdut sub dezmierdările partenerului nostru! Da, am căutat pentru tine un mădular frumos, foarte gros și țeapăn. Am pipăit acest membru, l-am strâns înfrigurată între degete și i-am simțit capul tare animându-se bizar în mâna mea. În timp ce evocam cu cuvinte pasionale toată frumusețea corpului tău, simțeam că „celălalt" se excita teribil, iar eu, dragostea mea, eram fericită să-l excit astfel doar vorbindu-i despre tine, căci vedeam deja toată fericirea pe care voi putea în curând să ți-o ofer, adorata mea Lotte.

Da, dragul meu adorat, acum va trebui să mă iubești, fiindcă nu te vei mai îndoi de mine când îmi voi fi ținut această ultimă promisiune.

Vrei să știi ce dorințe are partenerul nostru. Nu pot decât să-ți relatez cuvintele lui: vrea să-ți sugă mădularul, vrea să te masturbeze și, cu siguranță, îi va plăcea să-i faci și tu la fel, îmi imaginez. Va trebui deci să-i iei pula în gura și, amintindu-ți lecțiile mele, să faci acest membru gros de mascul să se întărească.

Eu te voi ajuta, dragostea mea, căci bănuiesc că toți trei vom fi un pic jenați să ne privim așa, goi-goluți, în astfel de poziții, așa că voi veni în ajutorul celui mai timid. Nu uita mai ales că ceea ce îl transpune într-o frenezie nebună este să ne vadă făcând dragoste în fața lui. Îi vom oferi, așadar, tabloul celor mai tumultuoase îmbrățișări ale noastre. Vom fi amândoi foarte desfrânați și el nu va putea să rămână calm prea mult timp.

Visez la acest desfrâu suprem, dragostea mea. Văd deja cele trei corpuri ale noastre confundate în aceeași îmbrățișare, cu coapsele înlănțuite, cu capetele contopite, iar eu, în mijlocul vostru, vă voi excita cât de mult voi putea prin gesturi și cuvinte.

Vă voi masturba pe amândoi în același timp. Vă voi suge mădularul pe rând. Îmi voi oferi corpul celor mai exaltate dorințe ale voastre. Iar pentru a mă revanșa pentru atâta îndrăzneală, îmi veți oferi spectacolul rar al îmbrățișărilor voastre brutale. Ce tablou acesta al vostru împreunați, cu mădularele și coaiele ieșind din aceste cărnuri în călduri! Sigur, nu voi putea rezista plăcerii de a mă masturba în fața ochilor voștri, iar cel mai îndrăzneț dintre voi va veni să-mi culeagă seva din pizdă.

Ca să te excit, voi fi desfrânata mândră pe care o iubești. Vreau să-l excit pe partenerul nostru ca să-ți oferi fundul magnific asalturilor pulei lui. Ce victorie, dragostea mea, dacă-ți străpunge gaura cu membrul său enorm, dacă ți-o-nfige până la coaie! Aș vrea să simți până în adâncuri cum zeama lui caldă îți inundă pântecul și aș vrea să te aud gemând după această îmbrățișare înspăimântătoare. Când vei fi gustat toate senzațiile posibile în brațele sale, vei veni să-mi dăruiești dezmierdările tale. Mă vei fute în pizdă cu toată priceperea pe care știi să o pui în această posedare, îmi vei suge butonul umflat de zeamă, te vei masturba deasupra pieptului meu și, în fine, vei juisa în gura mea.

Voi fi făcut totul, dragostea mea, ca să te fac fericit și să-ți satisfac dorința supremă. Dacă nu găsești în asta o plăcere absolută, ei bine, atunci vom căuta în altă parte, dar cred că nu vom fi dezamăgiți. Vei fi atins un mădular frumos și viu, coaie atât de pline. Vei fi simțit corpul unui bărbat călărindu-l pe al tău. Vei fi simțit, sper, gustul amar al sevei care țâșnește dintr-un mădular bine supt. Și-ți vei vedea amanta futută sub ochii tăi, juisând la sărutările celuilalt. Îi vei contempla corpul extaziat, fundul său frumos, pântecul plat și nu vei putea rezista dorinței de a deveni stăpânul acestei cărni tulburate.

Iată, iubitul meu drag, tot ce vom putea face și sper că în curând îți voi spune tot ce voi ști.

Apoi, în cursul acestei veri, sper să-ți dăruiesc o altă plăcere, dragostea mea. Doresc cu ardoare ca tânăra mea prietenă să se afle la Paris în același timp cu noi ca să petrecem împreună o seară aici, la mine. Atunci vei avea două femei alături de tine și vei vedea că știu să sug la fel de bine și o pizdă, și o pulă, iubirea mea.

Sper că și noi doi vom avea câteva ore frumoase, căci îmi plac nespus întâlnirile noastre în doi. După tot acest dezmăț, aș vrea să ne întoarcem la bucuriile noastre și să ne iubim doar noi, singuri. Dezmierdările noastre au un farmec profund, draga mea Lotte, dar îți vor fi ele de ajuns de acum înainte?

Tu ești amantul meu drag și toate aceste plăceri mă vor face să te iubesc și mai mult. Știu dinainte, comparându-te, cu cât mai frumos este corpul tău, cu cât mai dulce este carnea ta, mica mea Lotte adorată. Sunt sigură că mă voi atașa și mai puternic de tine, fiindcă ești frumos, tânărul meu zeu, și nimic nu va egala

niciodată acest trup pe care îl ador.

Oricum, în curând se împlinesc doi ani de când am apucat-o pe calea viciului. Ce ne va mai rămâne de încercat? Nimic.

Mă opresc, dragul meu iubit. Voi încerca să dorm, dar mă tem că nu voi visa decât pule, coaie și funduri.

Pe luni, draga mea comoară. Te strâng tare și drăgăstos în brațe.

Buzele mele pe ale tale, cu ardoare. Sunt a ta, toată a ta!

*Simone*

## *Scrisoarea 158*

## VINERI, TREI SFERTURI DE CEAS DUPĂ MIEZUL NOPȚII

*Draga mea comoară,*

Tocmai m-am întors și, așa cum mi-ai cerut, îți scriu câteva cuvinte pe care le vei primi mâine-dimineață.

Când le vei citi, doar câteva ore ne vor mai despărți de acest desfrâu nestăpânit la care ne gândim fără încetare de atâtea luni. Mâine, îți voi dărui partenerul pe care îndrăzneala mea a trebuit să-l caute pentru tine. Mâine, vei putea să contempli acest corp gol și să te dedai tuturor nebuniilor pe care ți le va dicta pasiunea. Fii sigur că el îți va primi mângâierile și ți le va întoarce cu aceeași ardoare.

L-am întrebat în seara asta. Este de acord cu tot. Veți fi față în față doi desfrânați frumoși. Vă veți înfrunta fără pudoare, iar eu vă voi excita simțurile prin gesturi și cuvinte. El îți va suge mădularul și te va masturba și tu îi vei face la fel. Îi vei lua pula în gură și îl vei excita cu câteva limbi pricepute.

Sigur, nu mi-a ascuns că este novice în chestiune, la fel ca tine, și că se bazează mult pe mine ca să ducă la bun sfârșit această primă probă. Așadar, mă voi dedica vouă și voi face primele gesturi.

Voi vă veți culca amândoi pe divanul mare, iar eu vă voi masturba în același timp. Vă veți putea vedea membrele umflându-se sub degetele mele, iar când unul dintre voi va fi pe punctul de a juisa, îl voi forța pe celălalt să-l sugă, în timp ce eu îl voi suge pe acesta din urmă. Voi vă pipăiți coaiele, mădularul. Eu voi fi între voi doi, iar corpurile voastre îl vor acoperi pe al meu cu toată greutatea lor.

Apoi, unul dintre voi, plin de dorință, se va arunca asupra mea și mă va fute pătimaș în timp ce celălalt își va strânge în degetele crispate mădularul în delir și va aștepta să-i vină rândul să mă posede. Dacă nu-și va mai putea stăpâni juisarea, ei bine, va veni să-și descarce toată seva în gura mea.

În seara aceasta, am văzut un chipeș dansator gol. Corpul său alb și musculos se îndoia sub ochii noștri. Toată carnea îi palpita și am vorbit despre scena de mâine. Nu va fi un necunoscut cel care va leșina de plăcere în fața noastră mâine, ci tu, draga mea Lotte, tu, dezmățată mică, te vei zbuciuma sub aceste sărutări fierbinți.

Ah, mi-am ținut promisiunea. Mâine te voi vedea luându-te la trântă cu un desfrânat frumos. Vreau să juisezi pasional în brațele sale. Te vei arăta destul de pasional la rândul tău? Nu vei fi intimidat? Nu, fiindcă eu voi fi acolo și te voi ajuta.

Amintește-ți că pentru a-l excita pe prietenul nostru trebuie să-i arătăm cum ne dezmierdăm noi. Îmi vei dovedi dragostea pe care mi-o porți în fața ochilor lui și te vei arăta destul de dezmățat. Nu mă îndoiesc de succesul nostru, căci suntem niște desfrânați foarte mândri, care nu se vor da înapoi de la nimic pentru mai multă plăcere.

Așadar, mâine, pregătește-te să sugi o pulă groasă, să mângâi niște coaie frumoase. Va trebui și să-ți oferi mădularul să fie dezmierdat de partenerul tău și sper că și fundul tău va simți efectele membrului său enorm.

La revedere, comoara mea dragă. Mi-e foarte somn. Scuză-mi scrisoarea un pic dezlânată, dar mâine faptele vor înlocui cuvintele și știu că nu te vei plânge de asta.

Toată a ta,

*Simone*

MARȚI SEARA

*Comoara mea adorată,*

Mâine-dimineață vei găsi scrisoarea aceasta. Sper să te facă să retrăiești plăcerea arzătoare pe care ai simțit-o sâmbătă între coapsele partenerului nostru.

De acum înainte, voi revedea mereu aceste două tablouri extrem de sugestive: mai întâi tu, după câteva minute de jenă, apucându-i brusc pula țeapănă și sugând cu o ardoare de nestăvilit acest membru viu care-ți fremăta în gură. Cât de fericit erai, dragostea mea, să poți, în sfârșit, să guști din carnea aceasta caldă și fină a unui mădular frumos excitat. Cu ochii închiși, cu toată ființa ta cuprinsă de o încordare febrilă, sugeai cu lăcomie membrul țeapăn și, ca să te exciți mai bine, îmi băgasem două degete în fundul tău și te aveam așa. În fine, ai reușit să-l aduci la orgasm pe prietenul nostru, iar el a descărcat în gura ta un val de spermă. Ai simțit gustul acestei sperme la care visai de atâtea zile. Un desfrânat frumos ca tine a juisat între buzele tale și tu ai căzut răpus de efort.

Apoi a venit rândul lui să-ți ofere această dezmierdare îndrăzneață. Te revăd, cu picioarele bine depărtate, oferindu-ți frumosul mădular țeapăn buzelor sale. Îngenuncheat în fața ta, el îți suge pula încet, trecându-și limba cam nepricepută de la coaie la cap. Pe urmă, mișcările îi devin mai precise, limbile mai rapide, iar membrul tău tresare și se mărește, în timp ce tu gemi la această senzație voluptuoasă. În scurt timp, o ultimă atingere, seva îți țâșnește brusc, iar eu culeg cu gura licoarea suavă, pentru că prietenul nostru surprins nu și-a terminat mângâierea.

Acum cunoști această senzație minunată de a suge un mădular. L-ai ținut între buze, l-ai lins, l-ai sărutat și ai juisat la atingerile unui bărbat. Nu-mi amintesc ca tu să fi juisat așa la atingerea mea. Am impresia că n-ai fost niciodată așa fericit. Dragostea mea, dacă am putut să-ți fac o plăcere atât de mare, sunt extrem de fericită, la rândul meu, deși proba nu a fost completă. Aș fi vrut să simți această bucurie nu cu gura, ci cu fundul. O vom lua de la capăt, vrei? Pentru prima dată, sper că nu ai fost dezamăgit și că păstrezi o amintire minunată a acestei inițieri. Aș vrea să aflu impresia ta asupra acestei îmbrățișări, iubitul meu. Îmi vei povesti totul într-o scrisoare lungă, pe care mi-o vei da mâine.

Ce mai vrei de acum, comoara mea iubită? Ce aștepți de la mine acum? Vrei să încercăm o experiență cu o femeie, să mă vezi mâncându-i fundul, așa cum te-am văzut eu sugând acest mădular? Spune-mi dacă ai fi excitat de acest tablou, dragostea mea: două frumoase desfrânate dispărând fiecare între coapsele celeilalte și provocându-și reciproc orgasme dându-și limbi pe butoane? Știi că o am ca rezervă pe tânăra mea prietenă căreia nu i-ar displăcea așa o scenă. Chiar mi-a telefonat să-mi spună că prietenul ei vrea să ne cunoască la iarnă, când se întoarce. Visează la o partidă nebună... Spune-mi ce vrei, frumoasa mea dragă, iar eu mă voi supune dorințelor tale. Sper că vom putea să o luăm de la capăt cu prietenul nostru și că de data aceasta te va pătrunde cu forță. Are mădularul mare și sunt sigură că ar face minuni între fesele tale. Am avut impresia că erai de acord să o invite pe tânăra aceasta. Cele câteva cuvinte pe care ți le-a spus despre ea ți-au semănat în minte viziunea unor orgii și mai mari, nu-i adevărat?

Dacă vrei, eu mă supun acestui nou capriciu și îl voi ruga să organizeze o întâlnire, dar nu îți ascund că, fără îndoială, nu-mi va face aceeași plăcere, fiindcă nu țin să-ți pun în brațe o necunoscută. Da, dragul meu Charles, știi asta. Sunt

îngrozitor de geloasă și voi suferi enorm dacă aș ști că mă înșeli. Vai, știu că asta se întâmplă cu soția ta, dar nu am cum să evit asta și nu se poate schimba nimic. Suport această situație de doi ani, dar cu o altă amantă știi că n-aș accepta. Dar tu ești așa de frumos, dragul meu Charles, așa de tulburător cu trupul tău splendid, încât, înțelegi, mi-e teamă de dorința unei femei. Aș vrea să te păstrez pentru mine, comoara mea dragă, și mi-e teamă... În fine, dacă asta chiar ți-ar face plăcere, o să mă conformez.

Așadar, dragostea mea, vreau să-mi spui ce plăceri vrei să-ți ofer. Tu știi că, pentru a-ți satisface cele mai nesăbuite vicii, nu m-aș da înapoi de la nimic. Am demonstrat cât de mult te iubesc, amantul meu drag, aruncându-te între coapsele acestui chipeș desfrânat care te-a făcut să juisezi intens. Limba lui este mai abilă decât a mea, iubire?

Ieri, tot gândindu-mă la această scenă, m-am masturbat de două ori și mi-am amintit de plăcerea pe care am simțit-o în brațele voastre, ale amândurora, fiindcă fiecare, pe rând, mi-ați supt pizda umedă. Dragostea mea, aș fi vrut să mă fuți pătimaș ca să mă aduci la orgasm, dar erai prea obosit, știu, de aceea mi-am oprit juisarea. N-am vrut să juisez în brațele lui, adoratul meu. M-am retras și te-am strâns în brațe pentru ca dulceața cărnii tale să-mi calmeze simțurile.

Da, amantul meu adorat, vreau să te am numai pentru mine peste câteva zile. Vreau să ne reîntâlnim în camera noastră discretă. Vom evoca această zi splendidă și mă voi strădui să te fac la fel de fericit cum te-a făcut el.

Voi fi mai desfrânată ca niciodată, iubirea mea. Îți voi suge frumosul mădular, îți voi linge găurica brună a fundului înainte de a te poseda irezistibil. Voi face pentru pula ta un colier din sânii mei, ce seamănă cu două coaie supraomenești. Mă voi tolăni pe toată carnea ta și îmi vei simți licoarea abundentă scurgându-se pe coapsele tale. La rândul tău, vei veni să culegi ultima picătură din adâncul pizdei mele cu membrul tău viguros care mă face să juisez atât de bine. Dacă îți lipsesc prea mult atingerile unui mascul, vom încerca să găsim alții. Pentru tine, mă voi pricepe să-i descopăr și ți-i voi aduce ca să le sugi mădularul sau ca să te posede până la coaie.

Ești un desfrânat frumos, dragostea mea, știi asta? Ia spune-mi, era bine cu pula aia care-ți tremura în gură? Îți intrase toată, până la coaie, între buze și o sugeai tare. Membrul ăsta, atât de țeapăn, dispărea în adâncul gâtului tău și numai coaiele ieșeau din gura aceasta care, când am sărutat-o, păstra încă gustul sevei călduțe. Nu-i așa că e minunat să sugi un mădular mare? Trebuie să înțelegi ce plăcere îmi face să-l sug pe al tău, dragule. Mă voi opri acum, se face târziu. Bănuiesc că ești extrem de excitat citind această scrisoare. Ei bine, masturbează-te, dragostea mea, freacă-ți membrul țeapăn! Masturbează-te fără pudoare, fă-ți seva să țâșnească din mădular și să ți se scurgă pe degete. Le vei trece apoi peste buze și vei avea impresia că ai supt un desfrânat chipeș. Și eu mă voi masturba gândindu-mă la toate aceste nebunii. Scrie-mi mâine o scrisoare lungă în care să-mi vorbești despre impresiile și dorințele tale. Dacă va fi excitantă, vei primi un răspuns pentru joi, un răspuns foarte depravat, dragostea mea. Fă-mi un desen.

La revedere, comoara mea dragă, te iubesc cu pasiune. La revedere, amantul meu adorat. Îți doresc corpul, buzele, mi-e dor de mângâierile tale. Aș vrea să fii alături de mine ca să facem o mie de nebunii împreună, dar le vom face în curând, nu-i așa?

Trebuie să mă iubești, dragul meu Charles. Știi că toată fericirea mea depinde

de tine și încă nu am epuizat toate resursele iubirii noastre. Vei vedea că vom mai avea încă plăceri profunde iubindu-ne doar noi doi, cu tot viciul nostru.

Îți sărut pătimaș buzele dragi.

*Simone a ta*

MIERCURI DIMINEAȚA, ORA 5:00

*Charles*, este oare sfârșitul, trebuie să renunț la tine pentru totdeauna? Trebuie să te șterg din viața mea după ce te-am iubit atât de tandru?

Ieri ne-am ridicat unul împotriva celuilalt. Ne-am spus lucruri dure și a trebuit să cedez ca să evit o răbufnire în public, dar îți dai seama cu ce gânduri am revenit acasă!

Mă întreb ce înseamnă toate acestea și aștept o explicație clară și loială din partea ta, fiindcă cele pe care mi le-ai dat nu păreau să reflecte realitatea.

Acum, ce înseamnă interdicția aceasta de a-ți mai telefona? Nu mi-am dat niciodată numele la biroul tău și chiar am fost foarte surprinsă că era cunoscut acolo. Dar nimic nu se va schimba din cauza asta, căci am impresia că de doi ani sunt obișnuiți să primească mesajele mele. Și nici scrisorile nu trec neobservate.

Nu, există un motiv dincolo de toate acestea. Știu că îți schimbi ușor dispoziția, dar aș vrea să știu care este situația noastră și dacă vom mai fi ce eram în urmă cu doar opt zile.

Dragul meu, dacă ai găsit o amantă mai expertă decât mine sau vreo pulă mare de care te poți servi după bunul-plac, ca să te posede, încă te iubesc destul ca să cedez locul preafericitului desfrânat care îmi va urma, spre bucuria ta și a lui, dar cred că după doi ani (sau aproape) de când îți dăruiesc mângâierile mele, am dreptul la un oarecare respect din partea ta și nu te poți despărți de mine într-un vagon de metrou.

M-ai tratat ciudat aseară, recunoaștel Și am coborât complet bulversată. Poate că nu fusesem foarte amabilă, recunosc, dar ăsta nu este un motiv ca să mă rănești.

Revenind deci, aștept ca în răspunsul la această scrisoare să clarifici lucrurile.

Nu pot să cred că doi ani de amintiri ca ale noastre se pot termina așa, dintr-un capriciu. Cearta noastră aș prefera să se termine cu o limbă în fundul sau pe mădularul tău. Așadar, Charles, de tine depinde dragostea noastră. Nu încerc să provoc în tine o tulburare care să-ți influențeze hotărârea. Numai în inima ta trebuie să cauți răspunsul, pe care îl sper aidoma cu al meu, fiindcă, în ciuda aerului meu îmbufnat, tu simțeai că nu aveam decât o dorință, să te strâng în brațe și să-ți apăs buzele pe ale mele.

Suntem niște proști să ne chinuim așa și totul din cauza unei scrisori nescrise. Of, o să-ți scriu scrisoarea asta, dacă vrei, bine? Toate mângâierile tale trezesc în mine valuri de dorință, pe care aș vrea să le exprim, dar în seara aceasta nu le-ai auzi, pentru că ești rău.

Înțelege odată că te iubesc, Charles, și că sufăr de fiecare dată când mă gândesc că totul s-a terminat și că numele meu nu mai sună la fel în inima ta. Totuși, buzele mele nu și-au pierdut priceperea și dacă ai fi lângă mine... Dar nu, nu pot să-ți spun toate aceste lucruri în seara asta. Sunt prea tristă.

Așa că nu voi mai telefona, aștept. Nu întârzia prea mult, am nevoie să știu, să știu tot.

*Simone*

## *Scrisoarea 161*

VINERI SEARA, ORA 11:00

*Dragul meu atât de drag,*

Acesta va fi un bilet trist, fiindcă la ora la care îți scriu inima mi-e plină de disperare. Cu siguranță, nu la un astfel de adio speram înaintea unei separări atât de lungi, iar sărutul scurt și rece pe care l-am schimbat în plină stradă nu seamănă absolut deloc cu cele care au fost atât de des pe buzele noastre.

Și când am văzut cât te grăbeai să mă părăsești, am înțeles ceea ce era evident: nu trebuie să ne mai facem iluzii nici unul, nici altul. Dragostea noastră s-a rupt. Care dintre noi doi a cauzat asta? Nu vom ști niciodată, dar ce contează?

Dragul meu, nu îți reproșez nimic, îți cer numai să fii franc. În numele a tot ce a fost între noi, în amintirea frumoaselor clipe petrecute împreună, te implor să-mi spui care e situația noastră. Acum nu mai știu dacă te voi revedea, fiindcă ai fost atât de puțin tandru, atât de grăbit în ultimele săptămâni, încât am impresia că totul s-a terminat între noi. Când ne-am despărțit, am așteptat un cuvânt oarecare, ceva care să-mi redea speranța, dar tu n-ai spus nimic, mi-ai făcut doar urări de călătorie. Nici măcar nu mi-ai cerut adresa.

Atunci, vezi tu, orice aș face, orice mi-aș spune ca să mă conving, nimic nu poate să mă liniștească și plec fără ca această mică fisură să fie reparată. Vei considera oare că o dragoste ca a noastră merită să fie reparată? Nu este deja prea târziu pentru a șterge durerea pe care mi-ai provocat-o? Numai de tine depinde viitorul, Charles. Îți întreb inima, gândește-te! Vezi dacă ți-a mai rămas vreun pic de afecțiune pentru mine, vreun pic de dorință. Eu nu cred și de aceea te rog să-mi răspunzi

chiar tu.

Dacă ai hotărât să pui punct definitiv poveștii noastre și dacă ți-era greu să mi-o mărturisești verbal, atunci trebuie să ai generozitatea de a-mi scrie. Dacă între noi nu trebuie să mai fie nimic, am nevoie să o știu de acum. Ar fi crud să mă lași să sper încă dacă deja m-ai gonit din gândurile tale. Departe de tine, voi încerca să mă vindec, să uit. Rana va fi dureroasă, dar prefer să sufăr decât să trăiesc cu îndoiala. Scutește-mă de tortură, Charles, și spune-mi adevărul. Nu mă lăsa acolo cu gândul acesta care nu-mi dă pace deloc, deloc. Prefer să știu și să știu de îndată. Dacă te îndrepți către alte iubiri, micul meu zeu drag, amintește-ți totuși că eu te iubeam pătimaș și că ți-am dăruit doi ani frumoși din viața mea, cei mai nebuni, cei mai sinceri. Pentru tine, mi-am supus corpul torturii, căci n-ai uitat toate pasiunile pe care le-am satisfăcut. Ți-am urmat ascultătoare dorințele, oricare au fost ele, și nu m-am dat în lături de la nimic ca să-ți ofer tot mai multă plăcere. Asta merită un gând din când în când.

Ah, cât te iubesc încă, comoara mea, și cât mă înnebunește gândul îngrozitor că te-am pierdut! Să nu-ți mai ating niciodată carnea caldă cu mâinile și buzele, draga mea Lotte, să nu-ți mai sărut niciodată buzele fierbinți, să nu-ți mai mângâi pătimaș corpul minunat... Poți să renegi atât de repede toate plăcerile noastre, toate dezmierdările mele? Amintește-ți dulceața buzelor mele pe carnea ta, amintește-ți gura mea care-ți sugea cu ardoare pula tare și mândră, mergând până în capătul coaielor ca să caute și ultima picătură de sevă. Ah, să nu-ți mai sug niciodată mădularul, comoara mea, să nu-ți mai mănânc fundul și să nu-ți mai întind niciodată fesele ca să le zdrobești furios sau ca să le penetrezi obraznic cu pula ta frumoasă, întărită de limbile mele care o parcurgeau de la cap la coaie. Parcă îți văd membrul. Am în fața ochilor un anumit desen, pe care l-ai făcut într-o zi. Văd membrul ridicându-se către buzele mele, îți văd degetele crispate care par să îl ghideze spre gura mea și am impresia că-ți aud încă vocea când îmi spuneai: „Ia, desfrânată mică, suge-mă, suge-mi pula! Ah, da, e bine, iubita mea, mai vreau, mai vreau!". Ah, cum se întărea în gura mea mădularul acesta gros și ce valuri de sevă îmi lăsai în gât! Dar nu vreau să-i amintesc inimii tale infidele atâtea imagini dacă tu ai hotărât să le uiți. Știi că nu m-aș mai opri din a evoca îmbrățișările noastre sau din a descrie altele noi. Acum nu te mai delectezi cu astfel de lecturi sugestive. Poate că citești altele în prezent?

Voiai să cunoști atingerea brutală a unui mascul, să sugi un mădular, să fii supt de un bărbat. Ți-am oferit această senzație supremă. Asta îmi reproșezi acum? Ți-am displăcut în vreun fel? Dacă da, dragul meu iubit, știi că am făcut-o pentru plăcerea ta. Ți-am fost mereu fidelă în cei doi ani ai legăturii noastre și nu am încetat să te iubesc nici măcar o clipă.

O să mă opresc acum. Ca un ultim favor, te rog să nu mă lași în incertitudine. Răspunde-mi când vrei, când poți și ce vei vrea. Aștept decizia ta și o voi accepta curajoasă dacă inima ta nu mai bate la unison cu a mea.

Micul meu zeu drag, scrisoarea aceasta ne era necesară. Dacă ce am spus este adevărat, va fi ultima pe care o vei primi de la mine și ne vom uita. Dacă m-am înșelat, încă o dată, îmi vei spune ce trebuie să fac.

La revedere, comoara mea. Iartă-mă, uită clipele mele rele. Gândește-te numai la gura mea pe mădularul tău, la buzele mele pe fundul tău, la mădularul cu care-ți penetram fesele, Lotte a mea cea desfrânată!

Nu mai ești Lotte a mea? Nu mai ești Charles al meu? Nu mai sunt frumoasa

ta desfrânată cu fundul ferm, cu gura pricepută care te făcea să juisezi atât de bine? Câte lucruri aș avea să-ți spun dacă mi-ai mai dori dragostea!

Voi trece pe la poștă luni sau marți. Sper să-mi spulberi îndoielile.

Îți sărut o ultimă dată ochii întunecați și gura adorată, fiindcă te iubesc din tot sufletul, care mi-e plin de tine.

*Simone a ta*

## *Epilog*

Ca și cititorul care închide această carte, și cel care a descoperit scrisorile s-a întrebat, după ce a luat parte la chinurile lui Simone și a vibrat la unison cu aceasta în disperarea ei, care ar fi putut fi motivele dispariției bruște a lui Charles, care a pus capăt abrupt acestei corespondențe.

Așadar, la fel ca Simone, și eu m-am întrebat dacă Charles plecase cu acel „desfrânat chipeș" pe care Simone avusese fatala inițiativă de a i-l procura, de parcă ar fi vrut să precipite o ruptură pe care o știa de multă vreme ineluctabilă.

Dar eu nu așa interpretez punctele de suspensie care, în această poveste, înlocuiesc cuvântul SFÂRȘIT. După ce am trăit aproape un an cu Simone, încercând să-i pun în ordine corespondența, să reconstitui foile răvășite, să restabilesc cronologia scrisorilor cu o răbdare de arhivar, am intrat în comuniune cu ea, la aproape o sută de ani de la extraordinara și nefericita sa poveste de dragoste. De fapt, am „văzut-o" atât de des recitindu-și scrisorile, la întâmplare, trăgând o foaie dintr-o misivă, apoi o alta, și vărsând lacrimi. De altfel, în special ultimele scrisori au rânduri întregi pe jumătate șterse, cu siguranță de lacrimile sale.

Nu am căpătat astfel harul de a vedea trecutul, dar această muncă de orânduială mi-a dat, se pare, o senzație de apropiere reală de fiecare dintre cei doi protagoniști. Este adevărat că Charles nu este prezent decât prin pana lui Simone, dar destul încât să ajung să-l cunosc îndeaproape (ceea ce, de altfel, mă face să nu am o părere prea bună despre el).

De luni întregi, nu mai suporta această relație. Dragostea lui Simone îl apăsa. Așteptările ei, reproșurile, chiar dacă erau mute, declarațiile pasionale, durerea și sacrificiul, chiar și acest libido, care totuși îl satisfăcea, totul îl făcea să se sufoce. Dar nu avea curajul să rupă relația și se lăsa condus de dorințele și plăcerile noi, urându-și în acest timp amanta pentru propriile slăbiciuni.

De altfel, noaptea de dragoste pe care i-o promisese în 1929, singura evocată în această relație de doi ani, marcată doar de plăceri furișe și adesea distanțate, este evocată în unele scrisori ca iminentă, dar în niciuna nu este povestită, ceea ce mă face să mă îndoiesc că, până la urmă, i-a acordat-o. De câteva luni, n-o mai vedea decât din când în când, o evita, iar certurile se înmulțeau adesea a doua zi după ce încercau niște plăceri noi. Așadar, el continua relația într-o delăsare pe care numai dorința o mai întrerupea câteodată, fiindcă Simone nu era numai îndrăgostită, ci pasiunea ei o făcea și abilă: cu cât îl simțea că se îndepărtează, cu atât îi insufla fantasme noi, până la a-i oferi revelația înclinației lui pentru bărbați.

Singurul moment în care începe adevărata ficțiune în această carte este, deci, finalul. Ca și mine, cititorul va fi liber să-l interpreteze după bunul plac și să-și lase imaginația să zboare liberă.

Eu cred că Charles nu a suportat imaginea de sine pe care i-o dădea această îndrăzneală de a merge până la capătul dorinței sale și că a preferat să se convingă că aceste nebunii nu îi aparțineau lui, ci erau numai opera lui Simone, condamnată de atunci înainte la abandon. Știm deja din mai multe scrisori că Charles îi făcuse reproșuri pentru imaginația ei. Prin urmare, acesta a respins cu totul perspectiva, deloc de invidiat în 1930, de a trebui să-și asume înclinația homosexuală, pe care amanta lui înnebunită de amor i-o revelase corpului său ce se opunea.

Simone este eroina acestei povești de iubire, iar Charles nu este decât personajul secundar. Astăzi, după aproape un secol, când nefericirea lui Simone a dispărut de multă vreme cu ea în mormânt și din Charles nu a mai rămas decât praful, acesta este doar un figurant, dar Simone rămâne sublimă, iar suferința sa plutește

neostoită în jurul nostru. Poate de aceea am simțit o tulburare atât de stranie când am descoperit cutia în care geanta era ascunsă sub borcane goale și ziare lipsite de importanță: încărcătura emoțională nu dispăruse și iradia și după decenii de uitare. Aș fi vrut să o consolez pe Simone, s-o iau în brațe și să-i spun că tânărul ei amant nu merita atâta durere și că orice suferință din dragoste devine insignifiantă odată cu trecerea timpului. Nu pot decât să îmbrățișez în van o umbră imperceptibilă, dar sper că povestea ei va emoționa numeroși cititori și că astfel se va prelungi și o va face pe eroina noastră să iasă din neant.

Până la urmă, motivele pentru care Charles a dispărut brusc din viața lui Simone nu au importanță. Ceea ce rămâne și ce contează este frumoasa lecție pe care ne-o dă Simone despre eternul feminin și despre dimensiunea sacrificiului care, dincolo de apetitul pentru posedare și plăcere ce reiese din aceste scrisori, caracterizează modul în care femeile au iubit, iubesc și vor iubi.

Jean-Yves Berthault

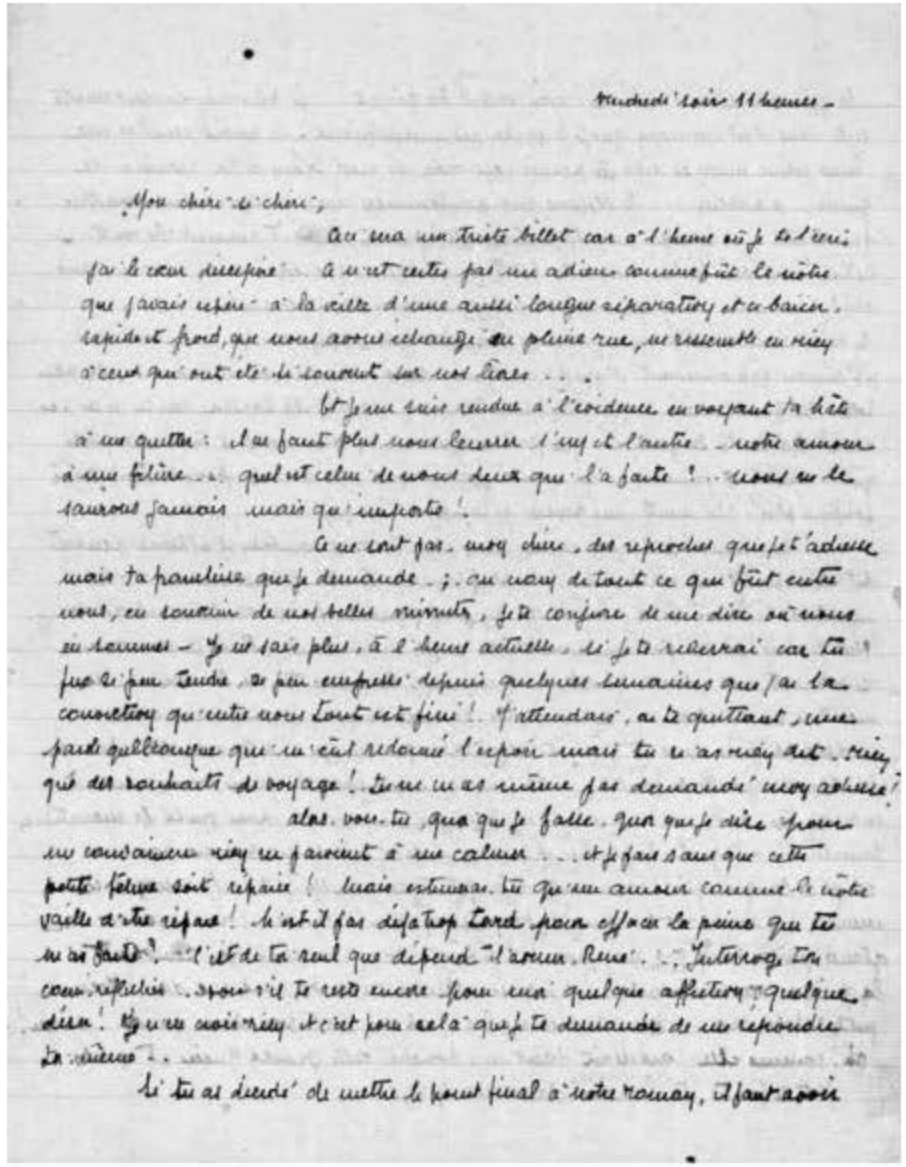

Mercredi soir 11 heures –

Mon chéri-le-chéri ;

Ce ne sera un triste billet car à l'heure où je te l'écris, je le crois désespéré. Il n'est entre nous pas un adieu comme fut le nôtre que j'avais espéré à la suite d'une aussi longue séparation et ce baiser, rapide et froid, que nous avons échangé en pleine rue, ne ressemble en rien à ceux qui ont été le souvenir sur nos lèvres . . .

Et je me suis rendue à l'évidence en voyant ta hâte à me quitter : il ne faut plus nous leurrer l'un et l'autre – notre amour a été fatal – quel est celui de nous deux qui l'a fait ? – nous ne le saurons jamais mais qu'importe !

Ce ne sont pas mes chers reproches que je t'adresse mais ta pardonne que je demande ; car mon dieu de tout ce qui fut entre nous, en souvenir de nos belles minutes, je te conjure de me dire où nous en sommes – Je ne vis plus à l'heure actuelle, je te réserrai car tu fus le plus tendre, le plus empressé depuis quelques semaines que j'ai la conviction qu'entre nous tout est fini ! J'attendais, en te quittant, une parole quelconque qui me fît retrouver l'espoir mais tu n'as rien dit, rien que des souhaits de voyage ! tu ne m'as même pas demandé mes adresses !

Alors, vois-tu, quoi que je fasse, quoi que je dise pour me convaincre rien ne parvient à me calmer . . . et je fais à mes que cette petite faiblesse soit réparée ! Mais estimes-tu qu'un amour comme le nôtre vaille d'être réparé ! N'est-il pas désormais trop tard pour effacer la peine que tu m'as faite ? – c'est de toi seul que dépend l'avenir. Réfléchis . . . Interroge ton cœur réfléchis . . . peut-être te reste encore pour moi quelque affection, quelque désir ! Je n'en crois rien et c'est pour cela que je te demande de me répondre la vérité . .

Si tu as décidé de mettre le point final à notre roman, il faut avoir